

รายงานการประชุมประจำเดือนข้าราชการ สำนักงานปศุสัตว์จังหวัดอุทัยธานี

ครั้งที่ ๓/ ๒๕๖๔

วันจันทร์ที่ ๑๘ เดือน เมษายน พ.ศ. ๒๕๖๕

ณ ห้องประชุมสำนักงานปศุสัตว์จังหวัดอุทัยธานี อำเภอเมืองอุทัยธานี จังหวัดอุทัยธานี

ผู้มาประชุม

๑. นายสมพล	ไวยัญญา	ปศุสัตว์จังหวัดอุทัยธานี
๒. นายพิรมณ์	อัศวรัตน์	หัวหน้ากลุ่มพัฒนาสุขภาพสัตว์
๓. นายประสงค์	เรืองสวัสดิ์	หัวหน้ากลุ่มยุทธศาสตร์และสารสนเทศ การปศุสัตว์
๔. นางรุจิรา	ศรีจันทร์	หัวหน้ากลุ่มส่งเสริมและพัฒนาการปศุสัตว์
๕. นายสะอาด	ชาญกิจกรรม	ปศุสัตว์อำเภอทัพทัน
๖. นายมนตรี	กิตา	ปศุสัตว์อำเภอลานสัก
๗. นายอานนท์	นวกุล	ปศุสัตว์อำเภอสว่างอารมณ์
๘. นายเวทิตว์	กอบกตกรรม	ปศุสัตว์อำเภอหนองขาหย่าง
๙. นางสาวกิงกนก	ประเสริฐ	ปศุสัตว์อำเภอบ้านไร่ (แทน)
๑๐. นายวิรัช	เหล่ารอด	ปศุสัตว์อำเภอเมืองอุทัยธานี (แทน)
๑๑. นายพงษ์พิทักษ์	ต้นสมรส	นายสัตวแพทย์ชำนาญการ
๑๒. นางสาวศิริวรรณ	กมลเทพเทวินทร์	เจ้าพนักงานการเงินและบัญชีชำนาญงาน
๑๓. นางสาวเกษมสุข	สุขเกษม	นักวิชาการสัตวบาลชำนาญการ
๑๔. นางสาวธินิดา	ชโลธร	นายสัตวแพทย์ปฏิบัติการ
๑๕. นายพิเชฐ	จิวมงคลชัย	นายสัตวแพทย์ปฏิบัติการ
๑๖. นางสาวรัฐภรณ์	อัครสมาธินันท์	เจ้าพนักงานสัตวบาลปฏิบัติงาน
๑๗. นางสาวกมลลักษณ์	เพ็งพรม	เจ้าหน้าที่ระบบงานคอมพิวเตอร์
๑๘. นางวิมลนันท์	โพธิ์เจริญ	เจ้าพนักงานสัตวบาล

ผู้ไม่มาประชุม

๑. นายสุราษฎร์	สัทธิง	หัวหน้ากลุ่มพัฒนาสินค้าปศุสัตว์ (ลา)
๒. นายสรายุทธ	วรรณสูตร	ปศุสัตว์อำเภอหนองฉาง (ลา)
๓. นายสุรศักดิ์	จตุรนต์ร์ศมี	ปศุสัตว์อำเภอบ้านไร่ (ลา)
๔. นายเกริกฤทธิ์	อำจ้อย	ปศุสัตว์อำเภอเมืองอุทัยธานี (ลา)
๕. นางสาวพรทิพย์	หวังศรี	เจ้าพนักงานสัตวบาลปฏิบัติงาน (ลา)
๖. นางสาวนริศรา	ผืนคำอ้าย	เจ้าพนักงานธุรการปฏิบัติงาน (ลา)
๗. นายอนันต์ภัทร์	แสงขำ	เจ้าพนักงานสัตวบาลปฏิบัติงาน (ลา)

เริ่มประชุมเวลา ๑๓.๐๐ น.

นายสมพล ไวยัญญา ปศุสัตว์จังหวัดอุทัยธานี ประธานการประชุมกล่าวต้อนรับผู้เข้าร่วมประชุม ขอเปิดการประชุมครั้งที่ ๓/๒๕๖๕ วันจันทร์ที่ ๑๘ เดือน เมษายน พ.ศ. ๒๕๖๕ เพื่อติดตามเร่งรัดการปฏิบัติงาน และการบริหารงานราชการตามนโยบายของกรมปศุสัตว์ ให้เป็นไปอย่างมีประสิทธิภาพ รวดเร็ว สัมฤทธิ์ผล และมีการ ประสานการปฏิบัติงานของส่วนราชการในพื้นที่อย่างบูรณาการ สามารถผลักดันให้การปฏิบัติงานโครงการต่างๆ สำเร็จ ตามมุ่งหมาย พร้อมทั้งรับฟังปัญหาอุปสรรค และข้อเสนอแนะแนวทางการปฏิบัติงานในพื้นที่จังหวัดอุทัยธานี และขอ ดำเนินการประชุมตามระเบียบวาระ ดังนี้

/ระเบียบวาระที่ ๑...

ระเบียบวาระที่ ๑ เรื่องประธานแจ้งให้ที่ประชุมทราบ

๑.๑ การเบิกจ่ายงบประมาณ ปีงบประมาณ ๒๕๖๕ (ณ ๓๑ มีนาคม ๒๕๖๕)

ประเภทงบ	ได้รับจัดสรร	เบิก-จ่ายสะสม	คงเหลือ	คิดเป็นร้อยละ
งบดำเนินงาน	๒,๗๑๔,๗๖๓.๐๐	๑,๖๓๒,๒๕๙.๘๖	๑,๐๘๒,๕๐๓.๑๔	๖๐.๑๓%
งบบุคลากร	๔,๔๘๒,๐๐๐.๐๐	๒,๘๒๖,๗๘๐.๐๐	๑,๖๕๕,๒๒๐.๐๐	๖๓.๐๗%
งบลงทุน	๓๒๐,๘๐๐.๐๐	๓๒๐,๘๐๐.๐๐	๐	๑๐๐%
งบอุดหนุน	๑๓๕,๐๔๐.๐๐	๑๒๐,๐๐๐.๐๐	๑๕,๐๔๐.๐๐	๘.๘๖%
รวมทั้งสิ้น	๗,๖๕๒,๖๐๓.๐๐	๔,๘๙๙,๘๓๙.๘๖	๒,๗๕๒,๗๖๓.๑๔	๖๔.๐๓%

ไตรมาส ๑		ไตรมาส ๒		ไตรมาส ๓		ไตรมาส ๔	
เป้าหมาย	เบิก-จ่าย	เป้าหมาย	เบิก-จ่าย	เป้าหมาย	เบิก-จ่าย	เป้าหมาย	เบิก-จ่าย
๓๕.๐๐%	๔๗.๒๖%	๕๗.๐๐%	๖๔.๐๓%	๘๒.๐๐%		๑๐๐.๐๐%	

๑.๒ “โครงการจำหน่ายสินค้าปศุสัตว์ราคาประหยัด”

ณ ที่ว่าการอำเภอในแต่ละพื้นที่

ครั้งที่ ๑ ๑๘-๒๗ มกราคม ๒๕๖๕

ครั้งที่ ๒ พฤษภาคม ๒๕๖๕

ครั้งที่ ๓ กันยายน ๒๕๖๕

รายชื่อผู้ประสานงานระดับอำเภอ

ที่	อำเภอ	ชื่อ-สกุล	ตำแหน่ง	เบอร์โทรศัพท์
1	เมืองอุทัยธานี	นายเกริกฤทธิ์ อัจฉิ (หมอเกริก)	ปศุสัตว์อำเภอเมือง	0947316779
2	หนองขาหย่าง	นายเวทิตว์ กอบเขตกรรม (หมอบอย)	ปศุสัตว์อำเภอหนองขาหย่าง	0878411592
3	หนองฉาง	นายสรยุทธ วรรณสูตร (หมอปุ)	ปศุสัตว์อำเภอหนองฉาง	0819715647
4	ห้วยคต	นายสรยุทธ วรรณสูตร (หมอปุ)	ปศุสัตว์อำเภอห้วยคต	0819715647
5	ทัพทัน	นายสะอาด ชานุกิจกรรม (หมออาด)	ปศุสัตว์อำเภอทัพทัน	0805966935
6	สว่างอารมณ์	นายอานนท์ นวกุล (หมอนนท์)	ปศุสัตว์อำเภอสว่างอารมณ์	0817863839
7	ลานสัก	นายมนตรี กิตา (หมอมันตรี)	ปศุสัตว์อำเภอลานสัก	0983549592
8	บ้านไร่	นายสุรศักดิ์ จตุรนต์ศิริ (หมอแฉัด)	ปศุสัตว์อำเภอบ้านไร่	0819271387
9	บ.เขตโกร จำกัด	นายปิยโชค สุนทรเนตร (โปง)	ผจก.สาขา ชัยนาท	0800454167

โครงการจำหน่ายสินค้าปศุสัตว์ราคาประหยัดครั้งที่2

วัน-เดือน-ปี	อำเภอ
090565	สว่างอารมณ์
100565	บ้านไร่
110565	หนองขาหย่าง
120565	ลานสัก
170565	หนองฉาง
180565	ห้วยคต
190565	ทัพทัน
200565	เมืองอุทัยธานี

๑.๓ ควายใหญ่ไก่อัสมดำ

- ควายลุ่มน้ำสะแกกรัง : BCG Model
- ไก่อัสมดำ : สินค้า GI

	ต้นน้ำ	กลางน้ำ	ปลายน้ำ
B	<p>การเพิ่มประสิทธิภาพการผลิต</p> <ul style="list-style-type: none"> • พัฒนารูปแบบการเลี้ยงควายแบบประณีต • เตรียมความพร้อมเกษตรกรเพื่อเข้าสู่มาตรฐานฟาร์มในอนาคต (GFM GAP) • ส่งเสริมการปลูกสร้างแปลงพืชอาหารสัตว์คุณภาพดี • พัฒนาอาชีพการผลิตพืชอาหารสัตว์จำหน่าย • ใช้เทคโนโลยีการผสมเทียมเพื่อปรับปรุงพันธุ์ควายลุ่มน้ำสะแกกรัง 	<p>การสร้างมูลค่าเพิ่ม</p> <ul style="list-style-type: none"> • สร้างแบรนด์ควายลุ่มน้ำสะแกกรัง (ควายโก้ ควายเก่ง) • งานประจำปี “เทศกาลควายไทยอุทัยธานี” การประกวดควายโก้ ควายเก่ง • ส่งเสริมการปรับปรุงพันธุ์ควายโดยใช้เทคโนโลยีการผสมเทียม • ใช้ประโยชน์จากควายอนุรักษ์เพื่อส่งเสริมการท่องเที่ยวเชิงเกษตร • พัฒนาแปลงพืชอาหารสัตว์ GAP 	<p>การตลาด</p> <ul style="list-style-type: none"> • ทำบัตรประจำตัวควายทุกตัวในฟาร์ม • จัดทำใบพันธุ์ประวัติควายลุ่มน้ำสะแกกรัง (Pedegree) • แหล่งศึกษาดูงาน ท่องเที่ยวเชิงเกษตร
C	<p>การจัดการวัสดุเหลือใช้จากการผลิต</p> <ul style="list-style-type: none"> • มูลควาย ทำแก๊สชีวภาพ ทำปุ๋ยคอก เพื่อลดการใช้แก๊สหุงต้ม(LPG) ลดการใช้ปุ๋ยเคมี 	<p>การสร้างมูลค่าเพิ่ม</p> <ul style="list-style-type: none"> • หนังสควาย ทำผลิตภัณฑ์เครื่องใช้ ทำกระเป๋า เข็มขัด • เขา ทำเครื่องประดับ ตกแต่ง 	<p>การตลาด</p> <ul style="list-style-type: none"> • ส่งเสริมการใช้ผลิตภัณฑ์เครื่องหนังและเครื่องประดับจากเขาควาย

G	<p>กระบวนการผลิตที่เป็นมิตรกับสิ่งแวดล้อม</p> <ul style="list-style-type: none"> นำวัสดุเหลือใช้ทางการเกษตรมาเลี้ยงควาย ได้แก่ ฟางข้าว ต้นถั่วเหลืองฝักสด ต้นข้าวโพดฝักอ่อน ต้นข้าวโพดหวาน เศษเหลือจากการผลิตข้าวโพดเมล็ด ยอดอ้อยและเศษเหลือ ยอดมันลำเขียว เปลือกสับปะรด 	<p>การสร้างมูลค่าเพิ่ม</p> <ul style="list-style-type: none"> นำวัสดุเหลือใช้ทางการเกษตรมาเป็นอาหารหยาบหลักในการผลิตอาหารผสมเสร็จ (TMR) 	<p>การตลาด</p> <ul style="list-style-type: none"> สร้างศูนย์การผลิตอาหารสัตว์ชุมชน (Feed Center)
----------	--	---	--



๑.๔ พันธุ์พืชอาหารสัตว์ที่เหมาะสมสำหรับเลี้ยงสัตว์

พันธุ์พืชอาหารสัตว์ที่เหมาะสมสำหรับเลี้ยงกระบือ



หญ้าอะตราตัม
Paspalum atratum



หญ้าพลิแคทูลัม
Paspalum picatulum

	สภาพพื้นที่ปลูก			การใช้ประโยชน์				การขยายพันธุ์	
	ที่ดอน	ที่ลุ่ม	ริมเงา	ตัดสด	ทำแห้ง	ทำหมัก	เพาะเมล็ด	เมล็ด	หน่อพันธุ์
หญ้าอะตราตัม	✓	✓	-	✓	-	-	✓	✓	✓
หญ้าพลิแคทูลัม	✓	✓	-	✓	-	-	✓	✓	✓

	วัตถุแห้ง (%)	โปรตีนหยาบ (%)	เยื่อใย NDF (%)	เยื่อใย ADF (%)	โภชนาการโดยรวม (%)	ผลผลิตน้ำหนักสด (กก)*
หญ้าอะตราตัม	21.9	7.1	66.7	40.1	54	5,000
หญ้าพลิแคทูลัม	24.9	6.9	69.1	40.3	57	5,000

ข้อดี	ข้อด้อย
ปลูกได้ทั้งที่ลุ่มและที่ดอน มีอายุหลายปี เจริญเติบโตได้ดีในดินเกือบทุกสภาพ ทนแล้ง สภาพน้ำท่วมขัง การเพาะเมล็ดและเหยียบย่ำของสัตว์ แต่หญ้าอะตราตัมจะทนแล้งได้น้อยกว่าหญ้าพลิแคทูลัม	หญ้าอะตราตัมมีขอบใบคม และใบค่อนข้างสาวกว่าหญ้าพลิแคทูลัม เมื่อตัดที่อายุมากกว่า 50 วัน

- ผลผลิตน้ำหนักสดที่รอบการตัดเฉลี่ย 50 วัน
- 1 ปีตัดหญ้าได้ 4 รอบ ผลผลิตน้ำหนักสดเฉลี่ย 20,000 กก.
- 1 ไร่ เลี้ยงกระบือได้ 1 ตัว
- 1 ไร่ ใช้เมล็ดพันธุ์ 2 กก.

แพงโกลา (*Digitaria eriantha* cv. Taiwan)



พัฒนาอาชีพการผลิตพืชอาหารสัตว์จำหน่าย



ข้อมูลพื้นฐานด้านปศุสัตว์ (กระเพาะรวม) จังหวัดอุทัยธานี

ความต้องการอาหารของสัตว์กระเพาะรวม



ความต้องการอาหารสัตว์				
รายการ	อาหารหยาบ	อาหารข้น	หน่วย	หมายเหตุ
1. แพะ	2,197,938.75	941,973.75	กก./ปี	1. น้ำหนักตัวเฉลี่ยแพะเนื้อ 25 กก.
	หรือ	หรือ	หรือ	2. กินอาหารร้อยละ 2.5 ของน้ำหนักตัว
	2,197.94	941.97	ตัน/ปี	3. อาหารมีสัดส่วนอาหารหยาบต่ออาหารข้น อัตรา 70:30
2. แกะ	171,664.06	73,570.31	กก./ปี	1. น้ำหนักตัวเฉลี่ยแกะเนื้อ 25 กก.
	หรือ	หรือ	หรือ	2. กินอาหารร้อยละ 2.5 ของน้ำหนักตัว
	171.66	73.57	ตัน/ปี	3. อาหารมีสัดส่วนอาหารหยาบต่ออาหารข้น อัตรา 70:30
3. โคเนื้อ	30,645,947.50	13,133,977.50	กก./ปี	1. น้ำหนักตัวเฉลี่ยแม่พันธุ์โค+โคสาว+โคเนื้อเพศผู้+ลูกโค 350 กก.
	หรือ	หรือ	หรือ	2. กินอาหารร้อยละ 2.5 ของน้ำหนักตัว
	30,645.95	13,133.98	ตัน/ปี	3. อาหารมีสัดส่วนอาหารหยาบต่ออาหารข้น อัตรา 70:30
4. กระบือ	81,448,290.00	34,906,410.00	กก./ปี	1. น้ำหนักตัวเฉลี่ยแม่พันธุ์กระบือ+กระบือสาว+กระบือเพศผู้+ลูกกระบือ 450 กก.
	หรือ	หรือ	หรือ	2. กินอาหารร้อยละ 2.5 ของน้ำหนักตัว
	81,448.29	34,906.41	ตัน/ปี	3. อาหารมีสัดส่วนอาหารหยาบต่ออาหารข้น อัตรา 70:30
รวม	114,463,840.31	49,055,931.56	กก./ปี	
	หรือ	หรือ	หรือ	
	114,463.84	49,055.93	ตัน/ปี	
จำนวนแปลงปลูกพืชอาหารสัตว์		4,011	ไร่	
กำลังการผลิต		3	ตัน/ไร่/ปี	
ผลผลิตรวม		12,033	ตัน/ปี	
ความต้องการอาหารหยาบเพิ่มเติม		102,431	ตัน/ปี	
คิดเป็นพื้นที่ปลูก		34,144	ไร่	

Agritech and Innovation Center

• AIC : แหล่งบริการองค์ความรู้ และแหล่งเรียนรู้แบบใหม่ที่ทันสมัยและสร้างสรรค์ในด้านเทคโนโลยีและนวัตกรรมด้านการเกษตร



Macha farm มาชาฟาร์ม
16 ธ.ค. 2020 · 🌐

มาชาฟาร์ม เรามีศูนย์รีดน้ำเชื้อที่ได้มาตรฐาน ผ่านการรับรองจากกรมปศุสัตว์ โดยมีตรวจโรคประจำทุกปี 📍สนใจน้ำเชื้อเจ้าบีก็อุทัย และ เจ้าพันล้าน ติดต่อสอบถามข้อมูลเพิ่มเติมทางข้อความได้เลยค่ะ

ไก่สามคำ...

040465 เก็บตัวอย่างเลือดไก่แสมดำ
เพศเมีย 10 ตัว เพศผู้ 10 ตัว ต.ทุ่งนางาม
อ.ลานสัก จ.อุทัยธานี

ไก่แสมดำ

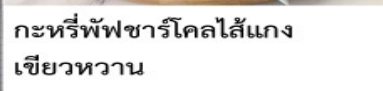

100265 พลเอก คิวะ ภระมรทัต คณะทำงานฝ่ายอำนวยการโครงการอนุรักษ์และพัฒนา
กระบือไทย ตรวจเยี่ยมกระบือที่ทรงไถ่ชีวิตและนำมาเลี้ยงปรับสภาพที่ ศบส.อุทัยธานี(หนองแก)
เพื่อผสมด้วยพ่อพันธุ์ดี



เพศผู้เผือก 1 ตัว เพศเมียดำ 18+6 +6 ตัว



040465



280365 สำรวจพื้นที่เตรียมการเขตห้ามล่าสัตว์ป่าห้วยขาแข้งเพื่อวางแผนประยุกต์การปลูกพืชอาหารสัตว์เลี้ยงเป็นอาหารสัตว์ป่า ส่งเสริมการท่องเที่ยวเชิงนิเวศ ชมสัตว์ป่า สร้างรายได้ให้ชุมชน

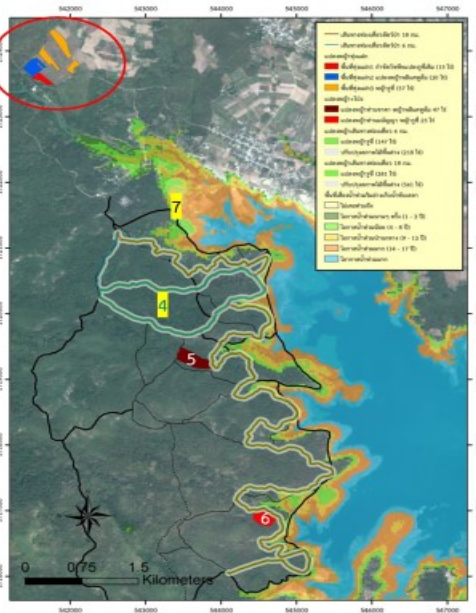
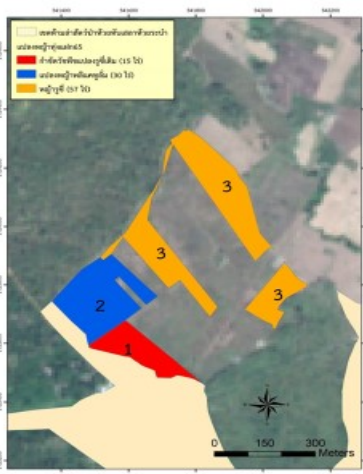

สรุปพื้นที่และงบประมาณดำเนินการ (ปีงบประมาณ 2565)

กิจกรรม	พื้นที่ (ไร่)	ชนิดเมล็ดพันธุ์ (กิโลกรัม)			งบประมาณ (บาท)
		รูซี่	พลีแคทูล์ม	ข้าว	
พื้นที่ทุ่งแฝก 1 แปลงหญ้ารูซี่เดิม	15	-	-	-	51,000
พื้นที่ทุ่งแฝก 2	30	-	90	-	99,000
พื้นที่ทุ่งแฝก 3 (บ้านต้นไม้)	57	114	-	-	228,000
พื้นที่ 4 เส้นทาง game drive ระยะทาง 6 กิโลเมตร	365	294	-	-	740,600
พื้นที่ 5 ไปง่่าน สส ขาดา ไทยเศรษฐ์	47	-	141	-	188,000
พื้นที่ 6 ไปง่่าน รมช. มัญญา ไทยเศรษฐ์	25	50	-	-	100,000
พื้นที่ 7 นาข้าวสาธิต (นาหว่าน)	50	-	-	1,000	185,000
รวม	589	458	231	1,000	1,545,700

งบประมาณการลงทุนเฉลี่ย/ไร่ 2,625 บาท

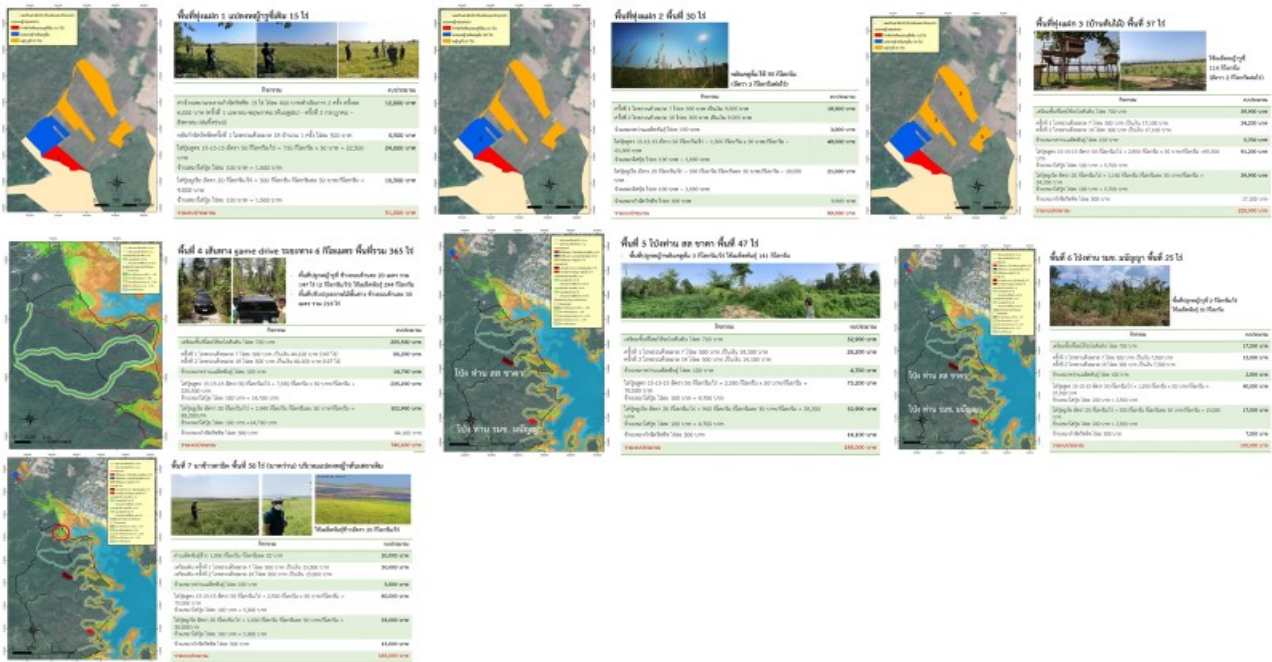

ร่วมเป็นวิทยากรให้ความรู้แก่เกษตรกร ต.แก่นมะกรูด อ.บ้านไร่ จ.อุทัยธานี
 “โครงการส่งเสริมอัตลักษณ์และภูมิปัญญาเพื่อการพัฒนาที่ยั่งยืน”

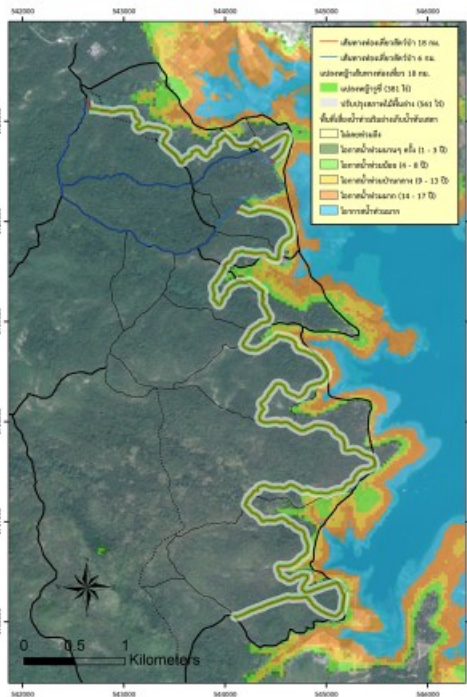

พื้นที่ 8 เส้นทาง game drive ระยะทาง 18 กิโลเมตร พื้นที่รวม 942 ไร่

- หลักการดำเนินการ
1. ไม่ทำในพื้นที่น้ำท่วม
 2. ดำเนินการตามลำดับความสำคัญการจัดการพื้นที่ โดยพิจารณาจากระบบนิเวศ และสังคมในพื้นที่
 3. เป้าหมายดำเนินการ ร้อยละ 60 ของพื้นที่ทั้งหมด คิดเป็น 565 ไร่
- พื้นที่ดำเนินการ
- พื้นที่ปลูกหญ้าเลี้ยงสัตว์ ข้างถนนด้านละ 20 เมตร รวม 228 ไร่ (2 กิโลเมตร/ไร่) ใช้เมล็ดพันธุ์ 456 กิโลกรัม
 - พื้นที่ปรับปรุงสภาพไม้พื้นล่าง ข้างถนนด้านละ 30 เมตร รวม 337 ไร่

กิจกรรม	งบประมาณ
เตรียมพื้นที่โดยใช้รถไถเดินตาม ไร่ละ 700 บาท	395,500 บาท
ครั้งที่ 1 ปลูกหญ้าเลี้ยงสัตว์ 7 ไร่ละ 300 บาท เป็นเงิน 68,400 บาท (228 ไร่)	136,800 บาท
ครั้งที่ 2 ปลูกหญ้าเลี้ยงสัตว์ 18 ไร่ละ 300 บาท เป็นเงิน 68,400 บาท (228 ไร่)	
จ้างเหมาหว่านเมล็ดพันธุ์ ไร่ละ 100 บาท	22,800 บาท
ใส่ปุ๋ยสูตร 15-15-15 อัตรา 50 กิโลกรัม/ไร่ = 11,400 กิโลกรัม x 30 บาท/กิโลกรัม = 342,000 บาท	364,800 บาท
จ้างเหมาใส่ปุ๋ย ไร่ละ 100 บาท = 22,800 บาท	
ใส่ปุ๋ยยูเรีย อัตรา 20 กิโลกรัม/ไร่ = 4,560 กิโลกรัม กิโลกรัมละ 30 บาท/กิโลกรัม = 136,800 บาท	159,600 บาท
จ้างเหมาใส่ปุ๋ย ไร่ละ 100 บาท = 22,800 บาท	
จ้างเหมากำจัดวัชพืช ไร่ละ 300 บาท	68,400 บาท
รวมงบประมาณ	1,147,900 บาท
งบประมาณการลงทุนเฉลี่ย/ไร่	2,032 บาท

๑.๕ ประเพณีบุญบั้งไฟจังหวัดอุทัยธานี ๒๕๖๕

- อนุรักษ์วัฒนธรรมประเพณีอันดีงามของภาคอีสาน(ลานสัก ทิวทัศน์ และสว่างอารมณ์)
- วันที่ ๘-๑๒ มิถุนายน ๒๕๖๕
- อ่างเก็บน้ำทับเสลา อำเภอลานสัก จังหวัดอุทัยธานี
- การประกวดควายไทยและการประกวดธิดาควายไทย

มติที่ประชุม รับทราบ

ระเบียบวาระที่ ๒ รับรองรายงานการประชุม ครั้งที่ ๒/ ๒๕๖๕ วันศุกร์ที่ ๔ เดือน มีนาคม พ.ศ. ๒๕๖๕

มติที่ประชุม รับรองรายงานการประชุม

ระเบียบวาระที่ ๓ นำเสนอผลการปฏิบัติงาน

หัวหน้ากลุ่มยุทธศาสตร์และสารสนเทศการปศุสัตว์

๓.๑ ด้านยุทธศาสตร์และตัวชี้วัดของหน่วยงาน

ตัวชี้วัดที่ ๑ ระดับความสำเร็จในการสร้างความรับรู้ ความเข้าใจแก่ประชาชน

- มีการจัดแผนและกำหนดแนวทางการสร้างความรับรู้ความเข้าใจแก่ประชาชนส่งสำนักงานปศุสัตว์เขต
- มีการดำเนินงานตามแผนการสร้างความรับรู้ความเข้าใจแก่ประชาชนอย่างเป็นรูปธรรม อย่างน้อย

เดือนละ ๔ ครั้ง ๔ เรื่อง ผลการดำเนินงาน ๒๔ เรื่อง ๑๐๐%

- สรุปรายงานผลการปฏิบัติงานตามรอบ ๑ สำนักงานปศุสัตว์เขตภายใน วัน เวลา ที่กำหนด

ตัวชี้วัดที่ ๒ ระดับความสำเร็จในการพัฒนาผู้ได้บังคับบัญชา (IDP)

ตัวชี้วัดระดับความสำเร็จในการพัฒนาผู้ได้บังคับบัญชา (ด้วยวิธีการ “E-learning”)

ระดับคะแนน	รายละเอียดการดำเนินงาน	เป้าหมาย	ผลการดำเนินงาน	ร้อยละ
๑	วางแผนพัฒนาบุคลากรรายบุคคลทั้ง ๒ กลุ่มเป้าหมาย คือ - ข้าราชการไม่น้อยกว่าร้อยละ ๕๐ ของข้าราชการทั้งหมด (ไม่นับคนซ้ำ) - พนักงานราชการไม่น้อยกว่าร้อยละ ๕๐ ของพนักงานราชการทั้งหมด (ไม่นับคนซ้ำ)	๒๑ ราย ๒๓ ราย	๒๐ ราย ๒๓ ราย	๙๕.๒๓ ๑๐๐.๐๐
๒	การสื่อสารเผยแพร่ ประชาสัมพันธ์ แผนพัฒนาบุคลากรให้บุคลากรในสังกัดทุกคนเข้าใจและรับทราบอย่างทั่วถึง ทางเว็บไซต์ของหน่วยงาน	ครบตามเป้าหมาย		
๓	นำแผนพัฒนาบุคลากรไปสู่การปฏิบัติอย่างรูปธรรมตามเป้าหมายที่กำหนด	ดำเนินการแล้ว		
๔	ประเมินและติดตามผลการพัฒนาบุคลากร	ดำเนินการแล้ว		
๕	รายงานผลการพัฒนาตามแผนที่กำหนด	ดำเนินการแล้ว		

ตัวชี้วัดที่ ๓ การปรับปรุงฐานข้อมูลทะเบียนเกษตรกรผู้เลี้ยงสัตว์

- ดำเนินการปรับปรุงข้อมูลและขึ้นทะเบียนเกษตรกร เป้าหมาย ๒๐,๔๐๐
- ผลการดำเนินงาน ๒๖,๒๒๑ คิดเป็น ๑๒๘.๕๓%

/การบันทึก...

- การบันทึกข้อมูลราคาสินค้าปศุสัตว์ที่เกษตรกรขายได้ ณ หน้าฟาร์ม และสัตว์ที่อนุญาตให้ฆ่าในระบบทะเบียนเกษตรกรผู้เลี้ยงสัตว์ (๑๐๐%)

ตัวชี้วัด ๔ ด้านนโยบายกรมปศุสัตว์ รอบที่ ๑/๒๕๖๕

๔.๑ ร้อยละความสำเร็จของปริมาณผลผลิตที่ปศุสัตว์จังหวัดทำได้จริง เปรียบเทียบกับเป้าหมายผลผลิตที่สำนักงานปศุสัตว์จังหวัดได้รับตามเอกสารงบประมาณรายจ่าย ประจำปีงบประมาณ พ.ศ.๒๕๖๕

ที่	รายละเอียดการดำเนินงาน	เป้าหมาย	ผลการดำเนินงาน	ร้อยละ
๑	ผลการดำเนินงานร้อยละ ของเป้าหมาย	>๔๑%	๘๖.๒๙ %	

๔.๒ ระดับความสำเร็จของปริมาณผลผลิตที่สำนักงานปศุสัตว์อำเภอในพื้นที่รับผิดชอบของปศุสัตว์จังหวัดทำได้จริง เปรียบเทียบกับเป้าหมายผลผลิตที่สำนักงานปศุสัตว์อำเภอได้รับมอบหมายตามเอกสารงบประมาณรายจ่าย ประจำปีงบประมาณ พ.ศ.๒๕๖๕

ที่	รายละเอียดการดำเนินงาน	เป้าหมาย	ผลการดำเนินงาน	ร้อยละ
๑	กำกับติดตามผลงานที่สำคัญของ สนง.ปศอ.ดำเนินการได้ร้อยละ ของเป้าหมาย	๔๑% ขึ้นไป	๘๙.๗๓ %	

ตัวชี้วัด ๕ ระดับความสำเร็จในการขับเคลื่อนยุทธศาสตร์รายชนิดสัตว์ระดับจังหวัด

ที่	รายละเอียดการดำเนินงาน	ผลการดำเนินงาน
๒	จัดประชุมคณะทำงานจัดทำแผนงาน/โครงการภายใต้แผนพัฒนาจังหวัด/กลุ่มจังหวัด/องค์กรปกครองส่วนท้องถิ่น ระดับจังหวัด เพื่อจัดทำโครงการ โดยการมีส่วนร่วมของทุกหน่วยงานในสังกัดกรมปศุสัตว์ภายในจังหวัด เช่น ศูนย์ฯ/ด่านฯ ฯลฯ	ดำเนินการแล้ว
๓	มอบหมายผู้รับผิดชอบโครงการให้สอดคล้องกับบทบาทภารกิจของกลุ่มงาน เช่น โครงการที่เกี่ยวกับการส่งเสริมอาชีพ มอบหมายให้กลุ่มส่งเสริมฯ รับผิดชอบ ,โครงการที่เกี่ยวกับด้านมาตรฐานสินค้า มอบหมายให้กลุ่มคุณภาพสินค้าฯ รับผิดชอบ เป็นต้น	เนินการแล้ว
๔	สำนักงานปศุสัตว์จังหวัดเสนอของบประมาณ ประจำปีงบประมาณ พ.ศ.๒๕๖๖ ภายใต้แผนพัฒนาจังหวัด/กลุ่มจังหวัด/องค์กรปกครองส่วนท้องถิ่น อย่างน้อย ๒ โครงการ	ดำเนินการแล้ว
๕	สำนักงานปศุสัตว์จังหวัดจัดส่งสรุปค่าของบประมาณ ประจำปีงบประมาณ พ.ศ.๒๕๖๖ ภายใต้แผนพัฒนาจังหวัด/กลุ่มจังหวัด/องค์กรปกครองส่วนท้องถิ่น ให้กองแผนงานภายในระยะเวลาที่กำหนด	ตามกำหนดเวลาที่กรมกำหนด

/โครงการเสนอ...

โครงการเสนอของบประมาณ จังหวัด/กลุ่มจังหวัด/ภาคเหนือ

ปีงบประมาณ	ชื่อโครงการ	งบประมาณ (บาท)
๒๕๖๖	๑. โครงการพัฒนากระบือพันธุ์ดี จังหวัดอุทัยธานี	๒,๖๑๓,๐๐๐
	๒. โครงการธนาคารอาหารเพื่อการบริโภคในครัวเรือน	๔,๒๑๖,๐๐๐
	รวม	๖,๘๒๙,๐๐๐

เตรียมความพร้อมรับภัยพิบัติ

- จัดทำแผนปฏิบัติการช่วยเหลือผู้ประสบอุทกภัย
- เตรียมความพร้อมป้องกันเพื่อแก้ไขปัญหาภัยพิบัติ
 ๑. แจกเตือนประชาสัมพันธ์ให้เกษตรกรผู้เลี้ยงสัตว์
 ๒. จัดเตรียมบุคลากร เวชภัณฑ์ เสี่ยงสัตว์
 ๓. เผื่อระวังการเกิดโรคระบาดสัตว์
- เตรียมจุดอพยพสัตว์ ๒ แห่ง
 ๑. ศูนย์วิจัยและบำรุงพันธุ์สัตว์ ตำบลหนองแก อำเภอมืองอุทัยธานี
 ๒. ศูนย์วิจัยและบำรุงพันธุ์สัตว์ ตำบลไผ่เขียว อำเภอสว่างอารมณ์

๓.๒ ด้านพัฒนาคุณภาพสินค้าปศุสัตว์

๑. กิจกรรมตรวจรับรองมาตรฐานฟาร์ม

กิจกรรม	หน่วยนับ	เป้าหมาย	ผลงาน	ร้อยละ
- ตรวจรับรองมาตรฐานฟาร์ม (ฟาร์มใหม่)	แห่ง	๑	๔	๔๐๐
- ตรวจติดตามฟาร์มมาตรฐาน	แห่ง	๔๓	๓๑	๗๒.๐๙
- ตรวจต่ออายุฟาร์มมาตรฐาน	แห่ง	๓๐	๑๓	๔๓.๓๓

๒. โครงการเนื้อสัตว์ปลอดภัย ใส่ใจผู้บริโภค (ปศุสัตว์ OK)

กิจกรรม	หน่วยนับ	เป้าหมาย	ผลงาน	ร้อยละ
- ตรวจประเมินมาตรฐาน (รับรองใหม่)	แห่ง	๑	๑	๑๐๐.๐๐
- ตรวจติดตาม	แห่ง	๑๒	๑๒	๑๐๐.๐๐
- ตรวจต่ออายุ (ยกเลิก ๑ แห่ง)	แห่ง	๓	๒	๖๖.๖๗
- เก็บตัวอย่างจากสถานที่จำหน่ายเนื้อสัตว์	ตัวอย่าง	๙	๙	๑๐๐.๐๐

๓. โครงการไข่สดปลอดภัย ใส่ใจผู้บริโภค (ปศุสัตว์ OK)

กิจกรรม	หน่วยนับ	เป้าหมาย	ผลงาน	ร้อยละ
- สถานที่จำหน่ายไข่สด ได้รับการตรวจรับรอง (ใหม่)	แห่ง	๒	๒	๑๐๐
- สถานที่จำหน่ายไข่สด ที่ได้รับการตรวจติดตาม	แห่ง	๙	๙	๑๐๐
- เก็บตัวอย่างไข่ ตรวจวิเคราะห์	ตัวอย่าง	๑๔	แผน ๑๙ ส.ค.๖๕	

๔. กิจกรรมตรวจสอบและออกใบอนุญาตโรงฆ่าสัตว์

กิจกรรม	หน่วยนับ	เป้าหมาย	ผลงาน	ร้อยละ
ตรวจรับรองออกใบอนุญาตใหม่	แห่ง	๑	๐	๐
ตรวจติดตาม	แห่ง	๔๓	๔๐	๙๓.๐๒
เก็บตัวอย่าง ตรวจวิเคราะห์	ตัวอย่าง	๔๓	๔๑	๙๕.๓๕

๕. กิจกรรมตรวจสอบตาม พ.ร.บ.อาหารสัตว์

กิจกรรม	หน่วยนับ	เป้าหมาย	ผลงาน	ร้อยละ
- ได้รับบริการต่ออายุ	แห่ง	๘๐	๑๓๔	๑๖๗.๕๐
- ได้รับบริการตรวจติดตาม	แห่ง	๑๐๐	๑๓๔	๑๓๔.๐๐

๖. กิจกรรม ตรวจสอบรับรองมาตรฐานฮาลาล

กิจกรรม	หน่วยนับ	เป้าหมาย	ผลงาน	ร้อยละ
- เก็บตัวอย่างตรวจการปนเปื้อน DNA สุกกร	ตัวอย่าง	๙	แผน ๒๗ เม.ย.๖๕	
- ตรวจประเมินโรงฆ่าสัตว์/สถานที่จำหน่ายเนื้อสัตว์/ผลิตภัณฑ์สินค้าปศุสัตว์	แห่ง	๓	๓	๑๐๐.๐๐

๗. กิจกรรมการแก้ไขการใช้สารเร่งเนื้อแดงในสุกร

กิจกรรม	หน่วยนับ	เป้าหมาย	ผลงาน	ร้อยละ
- เก็บตัวอย่างปัสสาวะจากฟาร์ม ส่งตรวจ	ตัวอย่าง	๙๐	๔๙	๕๔.๔๔
- ออกใบรับรองฟาร์มปลอดสารเร่งเนื้อแดง	ฟาร์ม	๓๐	๒๖	๘๖.๖๗

กิจกรรม	หน่วยนับ	เป้าหมาย	ผลงาน	ร้อยละ
๘. กิจกรรม ตรวจสอบโรงงานผลิต วัตถุดิบราย ด้านปศุสัตว์				
- เก็บตัวอย่างยาสัตว์ตรวจวิเคราะห์คุณภาพ	ตัวอย่าง	๓	๑	
๙. กิจกรรม การเฝ้าระวังสารตกค้าง (Monitoring plan)				
- เก็บตัวอย่างเนื้อสัตว์และผลิตภัณฑ์ อาหารสัตว์ น้ำ	ตัวอย่าง	๕๐	๒๒	๔๔.๐๐
๑๐. กิจกรรม ควบคุมป้องกันและแก้ไขปัญหาเชื้อดื้อยา				
- เก็บตัวอย่างลำไส้	ตัวอย่าง	๒๕	๒๕	๑๐๐.๐๐
- เก็บตัวอย่างเนื้อสัตว์จาโรงฆ่า/สถานที่	ตัวอย่าง	๓๓	ตามแผนงาน	
๑๑. กิจกรรม พัฒนาสิ่งแวดล้อม	หน่วยนับ	เป้าหมาย	ผลงาน	ร้อยละ
- ติดตามตรวจสอบด้านสิ่งแวดล้อมฟาร์มสุกร/โรงฆ่าสัตว์/	แห่ง	๒	๒	๑๐๐.๐๐
- เก็บตัวอย่างน้ำเสีย	ตัวอย่าง	๖	๖	๑๐๐.๐๐
๑๒. กิจกรรม อาหารนมเพื่อเด็กและเยาวชน				
- การติดตาม ตรวจสอบ ควบคุม ดูแลนมโรงเรียน	แห่ง	๗๒	๗๒	๑๐๐.๐๐

/ตัวชี้วัดปศุสัตว์...

ตัวชี้วัดภาครัฐจังหวัดด้านมาตรฐานสินค้าปศุสัตว์ ๑/๒๕๖๕

ระดับความสำเร็จของการพัฒนามาตรฐานสินค้าปศุสัตว์	ระดับคะแนนเต็ม	ผลงาน
๑. การพัฒนาโรงฆ่าสัตว์ให้ได้มาตรฐาน	๕	๔
๒. การรับรองสถานที่จำหน่ายเนื้อสัตว์โครงการปศุสัตว์ OK	๕	๕
๓. การรับรองสถานที่จำหน่ายไข่สดตามโครงการไข่สดปลอดภัยใส่ใจผู้บริโภค (ปศุสัตว์ ok)	๕	๕
๔. ตลาดรองรับสินค้าปศุสัตว์ฮาลาล	๕	๕
๕. โครงการฟาร์มรักษาสีสิ่งแวดล้อม (สุกร)	๕	๕
๖. จำนวนสถานประกอบการฟาร์มสุกรที่ได้รับการตรวจประเมินและรับรองการปฏิบัติทางการเกษตรที่ดีสำหรับฟาร์มสุกร	๕	๕

๓.๓ ด้านผลิตสัตว์และส่งเสริมการปศุสัตว์

๑) กิจกรรมหลัก ส่งเสริมและพัฒนาการปศุสัตว์

โครงการ/กิจกรรม/แผนงาน	เป้าหมาย	ผลการดำเนินงาน	ร้อยละ
๑. ส่งเสริมและพัฒนาเกษตรกรและสถาบันเกษตรกรด้านปศุสัตว์			
๑.๑ โครงการพัฒนาศักยภาพอาสาปศุสัตว์			
- หลักสูตร พื้นฐานอาสาปศุสัตว์	๑๐ ราย	๑๐ ราย	๑๐๐.๐๐
- คัดเลือกอาสาปศุสัตว์ดีเด่น ระดับจังหวัด	๑ ราย	๑ ราย	๑๐๐.๐๐
- ประกันภัยอาสาปศุสัตว์	๑๘ ราย	๑๘ ราย	๑๐๐.๐๐
๑.๒ โครงการคัดเลือกเกษตรกรและสถาบันเกษตรกรด้านปศุสัตว์			
- คัดเลือกเกษตรกรเลี้ยงสัตว์ และกลุ่มเกษตรกรเลี้ยงสัตว์ ดีเด่นระดับจังหวัด	๑ ราย/ ๑ กลุ่ม	๑ ราย/๑ กลุ่ม	๑๐๐.๐๐
๑.๓ โครงการยุวเกษตรกรเพื่อพัฒนาอาชีพ - ประชาสัมพันธ์และรับสมัครเยาวชนไปอบรมที่ประเทศญี่ปุ่น	๑ ครั้ง	เนินการแล้ว ไม่มีผู้สมัคร	
๒. โครงการส่งเสริมอาชีพด้านปศุสัตว์ในพื้นที่ไม่เหมาะสม			
โครงการส่งเสริมอาชีพด้านปศุสัตว์ในพื้นที่ไม่เหมาะสม(โคเนื้อ) อ.ลานสัก			
- ให้บริการดูแลสุขภาพสัตว์	๓๕ ตัว	๓๕ ตัว	๑๐๐.๐๐
- ลูกเกิด	๕ ตัว	๕	๑๐๐.๐๐
- ติดตามให้คำแนะนำ ปรีกษา และแก้ไขปัญหา	๗ ราย/๑ กลุ่ม	๗ ราย/ ๑ กลุ่ม	๑๐๐.๐๐

โครงการส่งเสริมอาชีพด้านปศุสัตว์ในพื้นที่ไม่เหมาะสม (กระบือ) อ.ทัพทัน, อ.หนองฉาง			
- ให้บริการดูแลสุขภาพสัตว์	๘๐ ตัว	๘๐ ตัว	๑๐๐.๐๐
- ลูกเกิด	๑๒ ตัว	๑๒ ตัว	๑๐๐.๐๐
- ติดตามให้คำแนะนำ ปรีกษา และแก้ไขปัญหา	๑๖ ราย/๒ กลุ่ม	๑๖ ราย/๒ กลุ่ม	๑๐๐.๐๐

๒) กิจกรรมหลัก ส่งเสริมการเลี้ยงสัตว์ในพื้นที่เฉพาะ

โครงการ/กิจกรรม/แผนงาน	เป้าหมาย	ผลดำเนินงาน	ร้อยละ
๓. โครงการส่งเสริมอาชีพการเลี้ยงสัตว์ในพื้นที่เฉพาะ			
- อบรมถ่ายทอดองค์ความรู้ด้านปศุสัตว์	๒๐ ราย	๒๐ ราย	๑๐๐.๐๐

๓) กิจกรรมหลัก ส่งเสริมการเลี้ยงสัตว์แบบแปลงใหญ่

โครงการ/กิจกรรม/แผนงาน	เป้าหมาย	ผลการดำเนินงาน	ร้อยละ
๔. โครงการส่งเสริมการเลี้ยงสัตว์แบบแปลงใหญ่			
กิจกรรมเพิ่มประสิทธิภาพการผลิตปศุสัตว์ (แปลงใหญ่ ๕ แปลง)		๕	๑๐๐.๐๐
- ให้บริการด้านสุขภาพสัตว์ (ฉีดวัคซีนป้องกันโรค, ตรวจโรคและรักษาสัตว์ป่วย, การจัดการฟาร์ม)	๑๐๐ ราย (ไม่น้อยกว่า ๒๐ ราย/แปลง)	๑๐๐ ราย	๑๐๐.๐๐

๔) โครงการพัฒนาเกษตรกรที่ยั่งยืน

โครงการ/กิจกรรม/แผนงาน	เป้าหมาย	ผลการดำเนินงาน	ร้อยละ
๕. กิจกรรมส่งเสริมการทำปศุสัตว์อินทรีย์			
กิจกรรมการเตรียมความพร้อมเข้าสู่ระบบการรับรองเกษตรอินทรีย์แบบมีส่วนร่วม (PGS)			
- ฝึกอบรมเชิงปฏิบัติการส่งเสริมการทำ ปศุสัตว์อินทรีย์ในเกษตรกร	๒๐ ราย	๒๐ ราย	๑๐๐.๐๐
- สนับสนุนปัจจัยการผลิต	๔ ราย		
- ติดตามและนิเทศงาน	๘ ครั้ง		

๕) โครงการสร้างเกษตรกรปราดเปรื่อง (Smart Farmer)

โครงการ/กิจกรรม/แผนงาน	เป้าหมาย	ผลการดำเนินงาน	ร้อยละ
กิจกรรมการพัฒนาเกษตรกร Smart Farmer			
- พัฒนาเกษตรกรสู่ Smart Farmer	๑๐ ราย	๑๐ ราย	๑๐๐.๐๐
- พัฒนา Smart Farmer ต้นแบบ	๓๐ ราย	๓๐ ราย	๑๐๐.๐๐
- สร้างผู้นำเยาวชนเกษตรด้านปศุสัตว์	๑๐ ราย	๑๐ ราย	๑๐๐.๐๐
กิจกรรมการเพิ่มศักยภาพเกษตรกร Smart Farmer			
- คัดเลือก Smart Farmer ดีเด่นระดับจังหวัด	๑ ราย	๑	๑๐๐.๐๐

๖) โครงการส่งเสริมและพัฒนาอาชีพเพื่อแก้ไขปัญหาที่ดินทำกิน

โครงการ/กิจกรรม/แผนงาน	เป้าหมาย	ผลการดำเนินงาน	ร้อยละ
กิจกรรมส่งเสริมและพัฒนาอาชีพการเลี้ยงสัตว์ปีก			
- อบรมให้ความรู้ หลักสูตร การพัฒนาอาชีพการเลี้ยงสัตว์ปีก (ไก่ไข่)	๒๐ ราย	๒๐ ราย	๑๐๐.๐๐
- สนับสนุนปัจจัยการผลิตในการเลี้ยงสัตว์ให้กับเกษตรกร (เงินอุดหนุน ๖,๐๐๐ บาท/ราย)	๒๐ ราย	๒๐ ราย	๑๐๐.๐๐

๗) โครงการพัฒนาศูนย์เรียนรู้การเพิ่มประสิทธิภาพการผลิตสินค้าเกษตร

โครงการ/กิจกรรม/แผนงาน	เป้าหมาย	ผลการดำเนินงาน	ร้อยละ
- พัฒนาปรับปรุงฐานเรียนรู้ศูนย์ ศพก. หลัก	๘ ศูนย์	** กรมขอปรับเปลี่ยนงบประมาณเป็นรอบ ๒ รอบแรก กำหนดให้ประเมินศูนย์เรียนรู้ฯ ๕ ศูนย์ อยู่ระหว่างดำเนินการ	
- พัฒนาปรับปรุงฐานเรียนรู้ ศูนย์เครือข่าย ฯ (เงินอุดหนุน)	๘ ศูนย์		
- จัดทำป้ายข้อมูลประจำศูนย์ฯ ศูนย์เครือข่าย	๘ ศูนย์		
กิจกรรมคัดเลือก ศพก. ดีเด่น	๑ ศูนย์		
- พัฒนาปรับปรุงฐานเรียนรู้ศูนย์เครือข่าย ศพก. (ด้านปศุสัตว์) ดีเด่นระดับจังหวัด	๑ ศูนย์		
- พัฒนาเกษตรกรผ่านศูนย์เครือข่าย ศพก. (ด้านปศุสัตว์)	๘ ศูนย์ / ๘๐ ราย		

๘) โครงการธนาคารโค-กระบือ เพื่อเกษตรกร ตามพระราชดำริ

โครงการ/กิจกรรม/แผนงาน	เป้าหมาย	ผลการดำเนินงาน	ร้อยละ
ติดตามและให้คำแนะนำ	๑๒ ครั้ง	๗	๕๘.๓๓

๙) โครงการส่งเสริมเกษตรกรทฤษฎีใหม่

โครงการ/กิจกรรม/แผนงาน	เป้าหมาย	ผลการดำเนินงาน	ร้อยละ
จัดเวที ๓/๕ ประสานและเวทีพัฒนาผลิตภัณฑ์	๑๙๙ ราย/๑๒ ครั้ง	๑๙๙/๕	๑๐๐/๔๑.๖๗
พัฒนาผลิตภัณฑ์ Product Champion	๑๒ ผลิตภัณฑ์	-	
จัดทำฐานข้อมูล Digital	๖ ชุด	๖	๑๐๐.๐๐
Ecosystem ชุมชน	๑	-	-

* ปัญหา : คู่มือการดำเนินโครงการไม่ชัดเจน

๑. ด้านพัฒนาสุขภาพสัตว์

เป้าหมายการปฏิบัติงานตามตัวชี้วัดปศุสัตว์จังหวัด ปีงบประมาณ ๒๕๖๕

๑) โครงการสัตว์ปลอดโรค คนปลอดภัยจากพิษสุนัขบ้า ตามพระปณิธาน ศาสตราจารย์ ดร.สมเด็จเจ้าฟ้าฯ กรมพระศรีสวางควัฒน วรขัตติยราชนารี

ที่	กิจกรรมที่ดำเนินงาน	เป้าหมาย	ผลการดำเนินงาน	ร้อยละ
๑	การควบคุมประชากรสุนัขและแมว	๘๗๐	๗๓๙	๘๔.๙๔

ตัวชี้วัดที่ ๑ : ระดับความสำเร็จในการยกระดับการเลี้ยงสัตว์ให้มีระบบป้องกันโรคและการเลี้ยงสัตว์ที่เหมาะสม (GFM)

ที่	กิจกรรมที่ดำเนินงาน	เป้าหมาย	ผลการดำเนินงาน	ร้อยละ
๒	ดำเนินการรับรองต่ออายุฟาร์มGFM	๔๐	๓๑	๗๗.๕๐
๓	ดำเนินการรับรองฟาร์มGFM รายใหม่	๑๗๐	๑๒๘	๗๕.๒๙

ตัวชี้วัดที่ ๒: ระดับความสำเร็จในการป้องกันโรคระบาดในสัตว์(การฉีดวัคซีนป้องกันโรคในสัตว์)

ที่	กิจกรรมที่ดำเนินงาน	เป้าหมาย	ผลการดำเนินงาน	ร้อยละ
ส่วนที่ ๑ ระดับภูมิคุ้มกันภายหลังได้รับวัคซีนโรคปากและเท้าเปื่อย และโรคนิวคาสเซิล				
๑.๑	การฉีดวัคซีนป้องกันโรค			
	-ปากและเท้าเปื่อยโคเนื้อ กระบือ แพะแกะ รอบที่ ๑	๒๒,๙๙๐	๔๖,๒๔๖	๒๐๑.๑๖
	-ปากและเท้าเปื่อยโคนม รอบที่ ๑	๑๐๐	๔๐	๔๐.๐๐
	-โรคเฮโมรายิกเซฟติซิเมีย	๒๗,๔๖๒	๒๙,๐๗๙	๑๐๕.๘๙
๑.๒	แผน/ผลการฉีดวัคซีนกรณีป้องกันโรคพิษสุนัขบ้าขององค์กรปกครองส่วนท้องถิ่น	ประสานงาน อปท.เพื่อรวบรวมแผนการฉีดฯ ครบทุกท้องถิ่น		
ส่วนที่ ๒ ระดับภูมิคุ้มกันภายหลังได้รับวัคซีนโรคปากและเท้าเปื่อย และโรคนิวคาสเซิล (อยู่ระหว่างดำเนินการ)				

ตัวชี้วัดที่ ๓ : ระดับความสำเร็จในการเฝ้าระวังโรค ควบคุมโรค และการรายงานโรคปากและเท้าเปื่อย โรคเฮโมรายิกเซฟติซิเมีย โรคอหิวาต์แอฟริกาในสุกร โรคไข้หวัดนก และโรคพิษสุนัขบ้า

ส่วนที่ ๑ การเฝ้าระวังโรคระบาดในสุกรและสัตว์ปีก

ส่วนที่ ๑.๑ การเฝ้าระวังในสุกรและสัตว์ปีก

- ๑) การเฝ้าระวังโรคสุกร รายงานแบบฟอร์มออนไลน์ ร้อยละ ๑๐๐ ของเป้าหมาย (๑,๓๙๕ ราย)
- ๒) การเฝ้าระวังโรคทางห้องปฏิบัติการในโรงฆ่าสุกร รายงานในแบบฟอร์มออนไลน์ (๓๕ แห่ง)
- ๓) การเฝ้าระวังโรคทางห้องปฏิบัติการในสถานที่จำหน่ายเนื้อสุกร รายงานในแบบฟอร์มออนไลน์ (๗๘ แห่ง)
- ๔) รายงานการสอบสวนโรค กรณีพบผลบวกรายงานในแบบฟอร์มออนไลน์

ส่วนที่ ๑.๒ การเฝ้าระวังโรคระบาดในสัตว์ปีก

- ๑) การเฝ้าระวังโรคเชิงรับโดยการเก็บซาก (รท.๑ เชิงรับ)
 - ๒) การเฝ้าระวังโรคเชิงรุกโดยการเก็บซาก (รท.๑ เชิงรุก)
 - ๓) การเฝ้าระวังโรคในนกอพยพชาติโดยการเก็บซาก
- อยู่ระหว่างดำเนินการ-

ตัวชี้วัดที่ ๓ : ระดับความสำเร็จในการเฝ้าระวังโรค ควบคุมโรค และการรายงานโรคปากและเท้าเปื่อย โรคเฮโมรายิกเซฟติซิเมีย โรคอหิวาต์แอฟริกาในสุกร โรคไข้หวัดนก และโรคพิษสุนัขบ้า

ส่วนที่ ๒ การรายงานการเกิดโรคระบาดที่สำคัญในสัตว์ได้แก่

- ๒.๑ การรายงานการเกิดโรคปากและเท้าเปื่อย โรคเฮโมรายิกเซฟติซิเมีย โรคพิษสุนัขบ้า ในระบบอิเล็กทรอนิกส์ (- ยังไม่มีรายงานการเกิดโรคระบาด)
 - ๒.๒ การรายงานโรคระบาดทางระบบสารสนเทศเพื่อการเฝ้าระวังโรคไข้หวัดนก (รท.๑ เชิงรับ)
- อยู่ระหว่างดำเนินการ
- ๒.๓ การรายงานเฝ้าระวังโรคในสัตว์ปีก (Zero Report) (อยู่ระหว่างดำเนินการ)

ส่วนที่ ๓ การควบคุมโรคระบาดในสัตว์ที่สำคัญ (FMD , Hemo , โรคพิษสุนัขบ้า)

- ยังไม่มีรายงานการเกิดโรคระบาด

๓.๒ แผนการปฏิบัติงาน

กลุ่มยุทธศาสตร์และสารสนเทศการพัฒนาปศุสัตว์

๑. โครงการประชาสัมพันธ์การสร้างความรู้ความเข้าใจแก่ประชาชนด้วยสื่อประชาสัมพันธ์
งบประมาณ ๒๕๖๕

▶ หลักการและเหตุผล

กรมปศุสัตว์กำหนดให้การสร้างความรู้ความเข้าใจแก่ประชาชนด้วยสื่อประชาสัมพันธ์ เป็นตัวชี้วัดของปศุสัตว์จังหวัด ในการผลิตและเผยแพร่สื่อประชาสัมพันธ์ในเรื่อง Key Message งานสำคัญของหน่วยงาน รวมทั้งนำเสนอความพึงพอใจของเกษตรกรที่เกิดจากการดำเนินงานของหน่วยงาน ผลงานที่เกิดจากการดำเนินงานของหน่วยงาน โดยผลิตในทุกรูปแบบ อาทิ ภาพข่าว บทความ ป้ายไวนิล info-Graphic และผลิตวีดิทัศน์(Clip) ความยาวประมาณ ๑-๓ นาที เพื่อเผยแพร่ทางสื่อทุกแขนง อาทิ สื่อสิ่งพิมพ์ วิทยุกระจายเสียงฯ สร้างภาพลักษณ์ที่ดีให้กรมปศุสัตว์

▶ การดำเนินการ

สำนักงานปศุสัตว์จังหวัดทุกจังหวัด โดย ผลิตและเผยแพร่สื่อประชาสัมพันธ์การสร้างความรู้ตามนโยบายสำคัญของรัฐบาล นโยบายกระทรวงเกษตรและสหกรณ์ นโยบายกรมปศุสัตว์ แผนยุทธศาสตร์ โครงการกิจกรรม ความรู้ด้านปศุสัตว์ทุกเดือน

- ผลิตสื่อประชาสัมพันธ์ อาทิ ภาพข่าว ข่าว บทความ ป้ายไวนิล info-Graphic เดือนละไม่น้อยกว่า ๒ ชิ้นงาน และคลิปวีดิทัศน์ ความยาวประมาณ ๑-๓ นาที เดือนละไม่น้อยกว่า ๑ เรื่อง

- เผยแพร่ชิ้นงาน ทางสื่อ ชิ้นงานละไม่น้อยกว่า ๓ ช่องทาง รวมแล้วไม่น้อยกว่า ๑๐ ชิ้นงาน

- รายงานผลการดำเนินงาน ระยะเวลาดำเนินการ เมษายน – กันยายน ๒๕๖๕ (๖ เดือน)

- กลุ่มยุทธศาสตร์และสารสนเทศการปศุสัตว์ ดำเนินการ ดังนี้

๑) จัดทำป้ายไวนิล “หัวข้อ การขึ้นทะเบียนสัตว์รายครัวเรือน” ให้สำนักงานปศุสัตว์จังหวัด อุทัยธานีและอำเภอเพื่อประชาสัมพันธ์ที่อำเภอตนเอง อำเภอละ ๑ ป้าย พร้อมนี้ให้มีการเตือนภัยล่วงหน้าในด้านการเตรียมความพร้อมโรคระบาดสัตว์ต่างๆที่จะเกิดกับปศุสัตว์ในช่วงเปลี่ยนฤดูกาล



การขึ้นทะเบียนเกษตรกรผู้เลี้ยงสัตว์รายครัวเรือน

สำนักงานปศุสัตว์จังหวัดอุทัยธานี เปิดให้บริการขึ้นทะเบียนเกษตรกรผู้เลี้ยงสัตว์
เกษตรกรควรแจ้งข้อมูลสัตว์เป็นประจำทุกปี เพื่อใช้ปรับปรุงข้อมูลในระบบ

“ติดต่อขอขึ้นทะเบียนได้ที่ สำนักงานปศุสัตว์อำเภอ พื้นที่ที่ท่านเลี้ยงสัตว์”

ขั้นตอนการขึ้นทะเบียน

1. เตรียมบัตรประจำตัวประชาชน
2. เกษตรกร 1 ครัวเรือน สามารถขึ้นทะเบียน ได้ 1 ราย เท่านั้น



คุณสมบัติของเกษตรกร

1. มีถิ่นที่อยู่ในประเทศไทย
2. เป็นเกษตรกรผู้เลี้ยงปศุสัตว์
3. มีคอกสำหรับสัตว์เลี้ยง

ประโยชน์ที่ได้รับ

1. ได้รับความช่วยเหลือกรณีเกิดภัยพิบัติ เช่น น้ำท่วม ภัยแล้ง โรคระบาดสัตว์ ฯลฯ
2. ได้รับการสนับสนุนปัจจัยการผลิต การฝึกอบรมให้ความรู้ ให้เข้าร่วมโครงการต่างๆของจังหวัด กลุ่มจังหวัด กรมปศุสัตว์

จัดทำโดย กลุ่มยุทธศาสตร์และสารสนเทศ
การปศุสัตว์ สำนักงานปศุสัตว์จังหวัดอุทัยธานี
Ins.0-5697-0112

- ๒) ขอให้อำเภอทำคลิปวิดีโองานเด่นของอำเภอตนเองความยาวประมาณ ๑-๓ นาที อำเภอละ ๑ คลิป ส่งภายในสิ้นเดือน เมษายน ๒๕๖๕ เช่น อำเภอทัพทัน คลิปเกี่ยวกับตลาดนัดทัพทัน
- ๓) กลุ่มยุทธศาสตร์ ทำคลิปเกี่ยวกับการขึ้นทะเบียนเกษตรกร ๑ คลิป
- ๔) หัวหน้า คลิปเกี่ยวกับ BCG , พืชอาหารสัตว์, โรคระบาดสัตว์ ฯ

**แผนจัดส่งโครงการประชาสัมพันธ์การสร้างความรู้ความเข้าใจแก่ประชาชนด้วยสื่อ
ประชาสัมพันธ์ คลิปความยาวไม่เกิน 3 นาที**

เดือน	กลุ่มฝ่าย/ปศุสัตว์อำเภอ
เมษายน ๒๕๖๕	อำเภอสว่างอารมณ์ , หนองฉาง, กลุ่มยุทธฯ
พฤษภาคม ๒๕๖๕	อำเภอทัพทัน, ห้วยคต, ปศุสัตว์จังหวัด
มิถุนายน ๒๕๖๕	อำเภอเมืองอุทัยธานี, กลุ่มสุขภาพสัตว์/ปศุสัตว์จังหวัด
กรกฎาคม ๒๕๖๕	อำเภอหนองขาหย่าง, ปศุสัตว์จังหวัด
สิงหาคม ๒๕๖๕	อำเภอลานสัก, กลุ่มส่งเสริมฯ/ปศุสัตว์จังหวัด
กันยายน ๒๕๖๕	อำเภอบ้านไร่, กลุ่มสินค้าฯ/ปศุสัตว์จังหวัด

ตัวชี้วัด รอบ ๒/ ๒๕๖๕

ตัวชี้วัดที่ ๑ : ระดับความสำเร็จในการสร้างความรู้ ความเข้าใจแก่ประชาชน

ที่	รายละเอียดการดำเนินงาน	เป้าหมาย	ผลการดำเนินงาน	ร้อยละ
๑	- ทบทวนแผนการดำเนินการสร้างความรู้ความเข้าใจแก่ประชาชนหากมีการปรับเปลี่ยนแผนให้แจ้งสำนักงานปศุสัตว์เขต และสำเนาส่งสำนักงานเลขาธิการภายในเดือนพฤษภาคม ๒๕๖๕	-		
๒	- มีการดำเนินงานตามแผนการสร้างความรู้ความเข้าใจแก่ประชาชน อย่างเป็นรูปธรรม อย่างน้อย เดือนละ ๕ เรื่อง	๕ เรื่อง/เดือน		
๓	- สรุปรายงานผลการปฏิบัติงานตามรอบ ๒ ส่งสำนักงานปศุสัตว์เขตภายในวัน เวลา ที่กำหนด	-		

ตัวชี้วัดที่ ๒ : ระดับความสำเร็จในการพัฒนาผู้ได้บังคับบัญชา

▶ กลุ่มยุทธศาสตร์และสารสนเทศการพัฒนาปศุสัตว์ ได้จัดทำโครงการพัฒนาบุคลากรรายบุคคล (IDP) หลักสูตร “การพัฒนาบุคลากรให้มีความรู้ ด้านเทคนิค การบังคับสุนัข จับสุนัขจรจัด เพื่อสัตว์ปลอดโรค คนปลอดภัยจากโรคพิษสุนัขบ้า” ปีงบประมาณ ๒๕๖๕

ขอให้ทุกอำเภอกลับไปฝึกทักษะและถ่ายรูปการจับสุนัข การบังคับสุนัข โดยให้มีรูปถ่ายข้าราชการและพนักงานราชการของอำเภออยู่ในรูปด้วย ส่งภายในวันที่ ๓๑ พฤษภาคม ๒๕๖๕ เพื่อกลุ่มจะรวบรวมเป็นหลักฐานในการพัฒนา

/ตัวชี้วัด...

ตัวชี้วัดที่ ๓ การปรับปรุงฐานข้อมูลทะเบียนเกษตรกรผู้เลี้ยงสัตว์

ร้อยละความสำเร็จของการปรับปรุงฐานข้อมูลทะเบียนเกษตรกรผู้เลี้ยงสัตว์

ระดับคะแนน	รายละเอียดการดำเนินงาน	เป้าหมาย	ผลการดำเนินงาน	ร้อยละ
๑-๔	ดำเนินการปรับปรุงข้อมูลและขึ้นทะเบียนเกษตรกรผู้เลี้ยงสัตว์ ๑ ต.ค.๖๔-๓๐ ก.ย.๖๕ ไม่น้อยกว่าร้อยละ ๑๐๐	๒๐,๔๐๐	๒๖,๒๒๑	๑๒๘.๕๓
๕	การบันทึกข้อมูลราคาสินค้าปศุสัตว์ที่เกษตรกรขายได้ ณ หน้าฟาร์ม และสัตว์ที่อนุญาตให้ฆ่าในระบบทะเบียนเกษตรกรผู้เลี้ยงสัตว์		รายงานทุกเดือน	

ตัวชี้วัด ๔ ด้านนโยบายกรมปศุสัตว์ รอบที่ ๒/๒๕๖๕

๔.๑ ร้อยละความสำเร็จของปริมาณผลผลิตที่ปศุสัตว์จังหวัดทำได้จริง เปรียบเทียบกับเป้าหมายผลผลิตที่สำนักงานปศุสัตว์จังหวัดได้รับตามเอกสารงบประมาณรายจ่าย ประจำปีงบประมาณ พ.ศ.๒๕๖๕

ที่	รายละเอียดการดำเนินงาน	เป้าหมาย	ผลการดำเนินงาน	ร้อยละ
๑	ผลการดำเนินงาน (ต.ค.๖๔-ก.ย.๖๕) ร้อยละ ของเป้าหมาย	๑๐๐%		

๔.๒ ระดับความสำเร็จของปริมาณผลผลิตที่สำนักงานปศุสัตว์อำเภอในพื้นที่รับผิดชอบของปศุสัตว์จังหวัดทำได้จริง เปรียบเทียบกับเป้าหมายผลผลิตที่สำนักงานปศุสัตว์อำเภอได้รับมอบหมายตามเอกสารงบประมาณรายจ่าย ประจำปีงบประมาณ พ.ศ.๒๕๖๕

ที่	รายละเอียดการดำเนินงาน	เป้าหมาย	ผลการดำเนินงาน	ร้อยละ
๑	กำกับติดตามผลงานที่สำคัญของ สนง.ปศอ. (ต.ค.๖๔-ก.ย.๖๕) ดำเนินการได้ ร้อยละ ของเป้าหมาย	๑๐๐%		

๔.๓ ระดับความสำเร็จในการขับเคลื่อนยุทธศาสตร์รายชนิดสัตว์ระดับจังหวัด

ที่	รายละเอียดการดำเนินงาน	เป้าหมาย	ผลการดำเนินงาน	ร้อยละ
๑	ทบทวนคำสั่งคณะกรรมการจัดทำแผนงาน/โครงการภายใต้แผนพัฒนาจังหวัด/กลุ่มจังหวัด/องค์กรปกครองส่วนท้องถิ่น ระดับจังหวัด โดยมีทุกหน่วยงานในสังกัดกรมปศุสัตว์ภายในจังหวัด เช่น ศูนย์ฯ/ด้านฯ ร่วมเป็นคณะกรรมการ			
๒	จัดประชุมคณะกรรมการจัดทำแผนงาน/โครงการภายใต้แผนพัฒนาจังหวัด/กลุ่มจังหวัด/องค์กรปกครองส่วนท้องถิ่น ระดับจังหวัด เพื่อจัดทำโครงการ โดยการมีส่วนร่วมของทุกหน่วยงานในสังกัดกรมปศุสัตว์ภายในจังหวัด เช่น ศูนย์ฯ/ด้านฯ ฯลฯ			
๓	มอบหมายผู้รับผิดชอบโครงการให้สอดคล้องกับบทบาทภารกิจของกลุ่มงาน เช่น โครงการที่เกี่ยวกับการส่งเสริมอาชีพ มอบหมายให้กลุ่มส่งเสริมฯ รับผิดชอบ , โครงการที่เกี่ยวกับด้านมาตรฐานสินค้า มอบหมายให้กลุ่มคุณภาพสินค้าฯ รับผิดชอบ เป็นต้น			

๔	สำนักงานปศุสัตว์จังหวัดเสนอของบประมาณ ประจำปีงบประมาณ พ.ศ.๒๕๖๖ ภายใต้แผนพัฒนาจังหวัด/กลุ่มจังหวัด/องค์กรปกครองส่วนท้องถิ่น อย่างน้อย ๒ โครงการ			
๕	สำนักงานปศุสัตว์จังหวัดจัดส่งสรุปค่าของบประมาณ ประจำปีงบประมาณ พ.ศ. ๒๕๖๖ ภายใต้แผนพัฒนาจังหวัด/กลุ่มจังหวัด/องค์กรปกครองส่วนท้องถิ่น ให้กองแผนงานภายในระยะเวลาที่กำหนด			

กลุ่มส่งเสริมและพัฒนาการปศุสัตว์

๑. โครงการจัดประชุมเวที ๓/๕ ประสานแบบมีส่วนร่วม และเวทีพัฒนาผลิตภัณฑ์ภายใต้โครงการพัฒนาเกษตรกรรมยั่งยืนกิจกรรมส่งเสริมเกษตรกรทฤษฎีใหม่ ด้านปศุสัตว์ ปีงบประมาณ พ.ศ.๒๕๖๕

วัตถุประสงค์

เพื่อส่งเสริมกระบวนการเรียนรู้แนวทางการบรรลุเป้าหมายของเกษตรกร และของรัฐภายใต้โครงการฯ ด้วยหลักปรัชญาของเศรษฐกิจพอเพียง และชุดความรู้ในการจัดการ VRIO Model

บุคคลเป้าหมาย

ผู้เข้ารับการจัดเวที ๓/๕ ประสานแบบมีส่วนร่วมและเวทีพัฒนาผลิตภัณฑ์ จำนวน ๑๒ ครั้งๆ ละไม่น้อยกว่า ๑๕ ราย รวมทั้งหมดไม่น้อยกว่า ๒๐๐ ราย มีคุณสมบัติ คือ

- ๑) เกษตรกรที่กระทรวงเกษตรและสหกรณ์ส่งเสริมเกษตรกรทฤษฎีใหม่ เกษตรกรในชุมชน ปราชญ์
- ๒) เจ้าหน้าที่ที่เกี่ยวข้องทุกจังหวัด
- ๓) ภาคีเครือข่าย

ครั้งที่ ๑ - ๑๒ ในระหว่างวันที่ ๒๗ เมษายน - ๒๐ พฤษภาคม ๒๕๖๕

ครั้งที่	วันที่	สถานที่	เป้าหมายเกษตรกร
๑	๒๗ เม.ย.๖๕	ณ อาคารเอนกประสงค์ ช.๔ ต.ลานสัก อ.ลานสัก จ.อุทัยธานี กลุ่มผู้ปลูกหม่อนเลี้ยงไหมของนางรุ่งทิพย์ กลางแสง	๑๕
๒	๒๘ เม.ย.๖๕	ณ ศูนย์เรียนรู้การเพิ่มประสิทธิภาพการผลิตสินค้าเกษตร (ศพก.) ของนางสาวศิริวิมล พุฒศิริ บ้านเลขที่ ๑๕๐ หมู่ที่ ๕ ต.เจ้าวัด อ.บ้านไร่ จ.อุทัยธานี	๑๕
๓	๒๙ เม.ย.๖๕	ณ ศูนย์เรียนรู้เศรษฐกิจพอเพียง ของนายจักรพันธ์ รอดอ่อง บ้านเลขที่ ๕๗/๑ หมู่ที่ ๔ ต.สุขฤทัย อ.ห้วยคต จ.อุทัยธานี	๑๕
๔	๒ พ.ค.๖๕	ณ ศาลาประชุมหมู่บ้าน หมู่ที่ ๖ ต.หนองฉาง อ.หนองฉาง จ.อุทัยธานี	๑๕
๕	๓ พ.ค.๖๕	ณ ศาลาประชุมหมู่บ้าน หมู่ ๔ ต.บ้านเก่า อ.หนองฉาง จ.อุทัยธานี	๑๕
๖	๕ พ.ค.๖๕	ณ ศูนย์เรียนรู้เกษตรกรทฤษฎีใหม่ ของนางสาวมฤทัยวรรณ ดีเทียน บ้านเลขที่ - หมู่ที่ ๑ ต.ห้วยคต อ.ห้วยคต จ.อุทัยธานี	๑๕
๗	๑๐ พ.ค.๖๕	ณ ศูนย์เรียนรู้แปลงทฤษฎีใหม่ของ น.ส.นรินทร์รัศมี ชัชพงษ์สรรค์ บ้านเลขที่ ๘๗/๑ หมู่ ๔ ต.ป่อาย อ.สว่างอารมณ์ จ.อุทัยธานี	๑๕
๘	๑๑ พ.ค.๖๕	ณ ศูนย์เรียนรู้เศรษฐกิจพอเพียง ของนางลมัย พุ่มกลิ่น บ้านเลขที่ ๑๕๒/๓ หมู่ที่ ๔ ต.พลวงสองนาง อ.สว่างอารมณ์ จ.อุทัยธานี	๒๐
๙	๑๒ พ.ค.๖๕	ณ ศูนย์เรียนรู้เกษตรกรทฤษฎีใหม่ของนายสุทัศน์ ชูขวด บ้านเลขที่ - หมู่ที่ ๖ ต.สว่างอารมณ์ อ.สว่างอารมณ์ จ.อุทัยธานี	๑๕
๑๐	๑๘ พ.ค.๖๕	ณ ศูนย์เรียนรู้เศรษฐกิจพอเพียง ของนางประนอม ทองงาม	๒๐

บ้านเลขที่ ๓๑ หมู่ที่ ๔ ต.ดอนขวาง อ.เมืองอุทัยธานี จ.อุทัยธานี			
๑๑	๑๙ พ.ค.๖๕	ณ ศูนย์เรียนรู้เกษตรทฤษฎีใหม่ ของนางปลายีฟ้า นามพระหัตถ์ บ้านเลขที่ ๓๘ หมู่ที่ ๒ ต.หมกแกว อ.หนองขาหย่าง จ.อุทัยธานี	๒๐
๑๒	๒๐ พ.ค.๖๕	ณ ศูนย์เรียนรู้ปรัชญาเศรษฐกิจพอเพียงและเกษตรทฤษฎีใหม่ ตามแนวพระราชดำริ บ้านโป่งแก้ง บ้านเลขที่ ๙๗ หมู่ ๑๕ ต.ตลุกคู่ อ.ทัพทัน จ.อุทัยธานี	๒๐
รวม ผู้เข้าร่วมประชุมฯ ครั้งที่ ๑-๑๒ จำนวน ๒๐๐ คน			

กำหนดการ โครงการจัดประชุมเวที 3/5 ประสานแบบมีส่วนร่วม และเวทีพัฒนาผลิตภัณฑ์ฯ

เวลา	หลักสูตร
๐๘.๐๐ - ๐๘.๓๐ น.	ลงทะเบียน
๐๘.๓๐ - ๐๙.๐๐ น.	ประเมินความรู้ก่อนการสัมมนา
๐๙.๐๐ - ๑๐.๐๐ น.	การสร้างความรู้ และความเข้าใจของโครงการส่งเสริมเกษตรทฤษฎีใหม่ - วิทยากร : โดยเจ้าหน้าที่จากสำนักงานปศุสัตว์จังหวัดอุทัยธานี/อำเภอ
๑๐.๐๐ - ๑๑.๐๐ น.	นำเสนอข้อมูลและการดำเนินงานของกลุ่มเกษตรกร - วิทยากร : โดยผู้นำเกษตรกรทฤษฎีใหม่
๑๐.๐๐ - ๑๒.๐๐ น.	การแลกเปลี่ยนความรู้โครงการ ๓/๕ ประสานสืบสานเกษตรทฤษฎีใหม่ และพัฒนาผลิตภัณฑ์ - วิทยากร : โดยผู้นำเกษตรกรทฤษฎีใหม่ และเจ้าหน้าที่จากหน่วยงานกระทรวงเกษตรและสหกรณ์ใน จังหวัดอุทัยธานี (ได้แก่ กษ. พต. เกษตรอำเภอ ประมงอำเภอ เป็นต้น)
๑๒.๐๐ - ๑๓.๐๐ น.	พักรับประทานอาหารกลางวัน
๑๓.๐๐ - ๑๖.๐๐ น.	ร่วมกันระดมคิดในการแก้ไขปัญหา และแนวทางการจัดการไปสู่การบรรลุเป้าหมายของเกษตรกรและของรัฐ - เครื่องมือที่ใช้ในการดำเนินการในแต่ละกระบวนการ /- พัฒนาผลผลิตเกษตรและผลิตภัณฑ์ของเครือข่าย /- พัฒนาการตลาด - วิทยากร : โดยเจ้าหน้าที่จากสำนักงานปศุสัตว์จังหวัด/อำเภอ
๑๖.๐๐ - ๑๖.๓๐ น.	สรุปผลการฝึกอบรมฯ - วิทยากร : โดยเจ้าหน้าที่จากสำนักงานปศุสัตว์จังหวัดอุทัยธานี

๒. โครงการประชุมสัมมนา เรื่อง การเชื่อมโยงแกนนำเครือข่ายโคเนื้อเพื่อการพัฒนาให้เกิดความเข้มแข็ง
ระหว่างวันที่ ๑๐-๑๒ พฤษภาคม ๒๕๖๕ ณ โรงแรมศรีอุทองแกรนด์ จังหวัดสุพรรณบุรี
เป้าหมายเกษตรกรจำนวน ๒ คน

/โครงการประชุม...

โครงการประชุมสัมมนา
เรื่อง การเชื่อมโยงแกนนำเครือข่ายโคเนื้อเพื่อการพัฒนาให้เกิดความเข้มแข็ง
ระหว่างวันที่ ๑๐-๑๒ พฤษภาคม ๒๕๖๕
ณ โรงแรมศรีอุทองแกรนด์ จังหวัดสุพรรณบุรี

วันที่ ๑๐ พฤษภาคม ๒๕๖๕

๑๔.๐๐ น. - ๑๗.๐๐ น.

ลงทะเบียนและชี้แจงรายละเอียดโครงการฯ
 และชี้แจงแนวทางการยุทธศาสตร์โคเนื้อ ปี ๒๕๖๕ - ๒๕๗๐
 โดย กองส่งเสริมและพัฒนาการปศุสัตว์

รับประทานอาหารเย็น

๑๗.๐๐ น. เป็นต้นไป

วันที่ ๑๑ พฤษภาคม ๒๕๖๕

๐๙.๐๐ น. - ๑๑.๐๐ น.

หัวข้อ “แหล่งทุน หนุนโคเนื้อ”

โดย ๑. กองทุนสงเคราะห์เกษตรกร

๒. กองทุนปรับโครงสร้างการผลิตภาคเกษตรเพื่อเพิ่ม
 ขีดความสามารถการแข่งขันของประเทศ FTA

๑๑.๐๐ น. - ๑๒.๐๐ น.

หัวข้อ “ชื่อ-ขายโคเนื้อ จากตาซัง...สู่เครื่องซัง”

โดย นายไพบุลย์ ใจเด็ด

รับประทานอาหารกลางวัน

๑๒.๐๐ น. - ๑๓.๐๐ น.

๑๓.๐๐ น. - ๑๕.๐๐ น.

หัวข้อ “การสร้างมูลค่าเพิ่มเนื้อโคไทย ไม่ยากอย่างที่คิด”

โดย ผู้อำนวยการกองผลิตภัณฑ์ปศุสัตว์ กรมปศุสัตว์

อภิปราย หัวข้อ “อุตสาหกรรมโคเนื้อไทย ก้าวอย่างไรให้เข้มแข็ง”

๑๕.๐๐ น. - ๑๗.๐๐ น.

โดย ๑. สำนักพัฒนาอาหารสัตว์

๒. ผู้แทนสมาคมโคเนื้อแห่งประเทศไทย

๓. ผู้แทนบริษัท พรีเมียมบีฟ จำกัด

๔. วิทยาการที่เป็นบุคลากรของรัฐ

รับประทานอาหารเย็น

๑๘.๐๐ น.

วันที่ ๑๒ พฤษภาคม ๒๕๖๕

๐๙.๐๐ น. - ๑๒.๐๐ น.

หัวข้อ การมีส่วนร่วมเพื่อการสร้างความเข้มแข็งอาชีพด้านโคเนื้อ
 ในยุค Next Normal

โดย กองส่งเสริมและพัฒนาการปศุสัตว์

๑๒.๐๐ น.

รับประทานอาหารกลางวัน

๑๓.๐๐ น. - ๑๕.๓๐ น.

ระดมความคิดเห็นเพื่อการสร้างความเข้มแข็งอาชีพ

ด้านโคเนื้อในยุค Next Normal และ

สรุปผล/ตอบข้อซักถามจากการประชุมสัมมนา

กลุ่มพัฒนาสุขภาพสัตว์

๑ สถานการณ์โรคระบาดพิษสุนัขบ้า

วัน/เดือน/ปี	สถานที่เกิดโรค
๑๔ มี.ค.๖๕	จ.ชลบุรี (สุนัข),จ.สมุทรปราการ (แมว)
๑๕ มี.ค.๖๕	จ.ชลบุรี (สุนัข)
๑๖ มี.ค.๖๕	จ.ชลบุรี (สุนัข),จ.สระแก้ว (สุนัข)
๑๗ มี.ค.๖๕	จ.สงขลา (สุนัข)
๑๘ มี.ค.๖๕	จ.สมุทรปราการ (สุนัข)
๒๒ มี.ค.๖๕	จ.สงขลา (สุนัข)
๒๔ มี.ค.๖๕	จ.สงขลา (สุนัข)
๒๕ มี.ค.๖๕	จ.พะเยา (สุนัข), จ.สงขลา (สุนัข)
๒๙ มี.ค.๖๕	จ.ชลบุรี (สุนัข)
รวมเกิดโรค ๑๒ ครั้ง ในพื้นที่ ๕ จังหวัด : จ.ชลบุรี ๔ ครั้ง, จ.สงขลา ๔ ครั้ง,จ.สมุทรปราการ ๒ ครั้ง,จ.สระแก้ว ๑ ครั้ง,จ.พะเยา ๑ ครั้ง	

๒. รายงานการฉีดวัคซีนป้องกันโรคลัมปี สกิน

๒.๑ ขอให้ส่งรายงานผลการปฏิบัติงานฉีดวัคซีน ตามแบบ กคร.๕ ของวัคซีนป้องกันโรคลัมปี สกิน ที่ได้รับจาก อสค. จำนวน ๔,๐๐๐ โด๊ส ซึ่งจัดสรรให้สง.ปศุสัตว์อำเภอแล้ว ดังนี้

- | | |
|------------------------------|---------------------------|
| ๑) อ.เมืองอุทัยธานี ๓๗๕ โด๊ส | ๕) อ.หนองขาหย่าง ๕๒๕ โด๊ส |
| ๒) อ.ทัพทัน ๑,๒๕๐ โด๊ส | ๖) อ.บ้านไร่ ๒๗๕ โด๊ส |
| ๓) อ.สว่างอารมณ์ ๕๐๐ โด๊ส | ๗) อ.ลานสัก ๖๕๐ โด๊ส |
| ๔) อ.หนองฉาง ๓๒๕ โด๊ส | ๘) อ.ห้วยคต ๑๐๐ โด๊ส |

ขอให้ส่งกลุ่มพัฒนาสุขภาพสัตว์ภายในวันที่ ๒๘ เมษายน ๒๕๖๓

๒.๒ กรมปศุสัตว์สามารถผลิตวัคซีนโรคลัมปี สกิน ในโค-กระบือ เชื้อตายในน้ำมัน มีประสิทธิภาพคุ้มโรคเทียบเท่าวัคซีนจากต่างประเทศ เริ่มผลิตประมาณกลางเดือนพฤษภาคม ราคาต้นทุนโด๊สละ ๙ บาท (ยังไม่มีข้อมูลว่ากรมปศุสัตว์จะผลิตขายหรือฉีดฟรีให้เกษตรกร)

๓ การรณรงค์ฉีดวัคซีนป้องกันโรค FMD ในโคเนื้อ กระบือ แพะ แกะและสุกร และการทำลายเชื้อโรคในพื้นที่ รอบที่ ๒/๒๕๖๕

- กรมปศุสัตว์กำหนดให้มีการรณรงค์ฉีดวัคซีนป้องกันโรค FMD ในโคเนื้อ กระบือ แพะ แกะ และสุกร และการทำลายเชื้อโรคในพื้นที่เสี่ยง รอบที่ ๒/๒๕๖๕ ช่วงเดือนเมษายน - พฤษภาคม ๒๕๖๕ โดยรายงานผลในระบบ E-operation และส่งผลการฉีดวัคซีนตามแบบ กคร.๕ และสรุปผลการฉีดวัคซีนฯ ภายใน ๒๘ มิถุนายน ๒๕๖๕

๔ รายงานผลการปฏิบัติงาน

งานผสมเทียม ประจำเดือนมีนาคม ๒๕๖๕

อำเภอ	ผลงานผสมเทียม						ผลงานลูกเกิด					
	โคเนื้อ,โคนม		กระบือ		รวม		โคเนื้อ,โคนม		กระบือ		รวม	
	เดือนนี้	สะสม	เดือนนี้	สะสม	เดือนนี้	สะสม	เดือนนี้	สะสม	เดือนนี้	สะสม	เดือนนี้	สะสม
เมืองอุทัยธานี	๓๒	๑๑๙	๒๕	๑๗๓	๕๗	๒๙๒		๙๑	๗๑		๑๖๒	
หนองขาหย่าง	๔	๑๗	๑๓	๑๖๖	๑๗	๑๘๓		๘๕	๑๗๗		๒๖๒	
หนองฉาง	๑๘	๑๑๐	๑๓	๙๑	๓๑	๒๐๑		๑๐๕	๘๒		๑๘๗	
ทัพทัน	๖	๔๗	๒๑	๑๓๐	๒๗	๑๗๗		๖๔	๑๒๑		๑๘๕	
สว่างอารมณ์	๑๔	๑๐๔	๘	๙๔	๒๒	๑๙๘		๘๓	๑๗๐		๒๕๓	
ลานสัก	๑๔	๗๗	๒	๗๐	๑๖	๑๔๗		๑๑๘	๕๕		๑๗๓	
บ้านไร่	๑๐๗	๕๕๖	๘๗	๗๖๙	๑๙๔	๑,๓๗๐		๑๐๔	๑๙		๑๒๓	
รวม	๙๓	๔๙๖	๑๐๓	๖๘๐	๑๙๖	๑,๑๗๗		๖๕๐	๖๙๕		๑,๓๔๕	
	๔๖.๓๓%		๑๕.๘%		๘๐.๕๘%		๙๐.๒๗%		๒๓.๖๖%		๑๓.๘๖%	
เป้าหมาย(ตัว)	๑,๒๐๐		๕๐๐		๑,๗๐๐		๗๒๐		๓๐๐		๑,๐๒๐	

รายงานการจำหน่ายวัคซีน ประจำเดือนมีนาคม ๒๕๖๕

ชนิดวัคซีน	ราย	จำนวนวัคซีน (โดส)	เป็นเงิน (บาท)
งบจำหน่าย			
- วัคซีนกาฬโรคเปิดพร้อมน้ำยาละลาย	๑	๘,๐๐๐	๓,๒๐๐
- วัคซีนปากและเท้าเปื่อยสุกร	๑	๔,๕๐๐	๖๗,๕๐๐.-
- วัคซีนอหิวาต์สุกร	๑	๕๐	๑๕๐.-
รวม	๓	๑๒,๕๕๐	๗๐,๘๕๐.-
งบป้องกันโรค			
- วัคซีนปากและเท้าเปื่อยโค- กระบือ ชนิดรวม ๒ โทป์ ๑๐ โดส	๘ อำเภอ		๓๕,๐๐๐ โดส
- วัคซีนปากและเท้าเปื่อยโค - กระบือ ชนิดรวม ๒ โทป์ ๒๐ โดส	๘ อำเภอ		๑๕,๐๐๐ โดส

ออกใบอนุญาตค้าสัตว์หรือซากสัตว์ (ร.๑๐) ประจำเดือนมีนาคม - เมษายน ๒๕๖๕

เดือน	ใบอนุญาตค้าสัตว์		ใบอนุญาตค้าซากสัตว์		ใบอนุญาต ขนาน้ำเชื้อ	รวม
	ภายใน จังหวัด	ทั่ว ราชอาณาจักร	ภายใน จังหวัด	ทั่ว ราชอาณาจักร	ภายใน ราชอาณาจักร	
มีนาคม ๒๕๖๕	-	๑	๑๓	๒๔	-	๓๘
เมษายน ๒๕๖๕	-	๑	๑๓	๙	-	๒๓

กลุ่มพัฒนาคุณภาพสินค้าปศุสัตว์

-แจ้งต่ออายุมาตรฐานฟาร์มเลี้ยงสัตว์

ฟาร์มไก่เนื้อมาตรฐาน

ลำดับที่	ชื่อฟาร์ม	ที่ตั้งฟาร์ม	วันหมดอายุ
๑	วิรัชยาฟาร์ม	๖๑ ม.๙ ต.เนินแจง อ.เมืองอุทัยธานี จ.อุทัยธานี	๑๐ มิ.ย.๒๕๖๕
๒	กองทุนบ้านดอนใหญ่ฟาร์ม	๑๓ ม.๒ ต.สว่างอารมณ์ อ.สว่างอารมณ์ จ.อุทัยธานี	๕ มิ.ย.๒๕๖๕
๓	เรืองรองฟาร์ม	๑๓ ม.๒ ต.สว่างอารมณ์ อ.สว่างอารมณ์ จ.อุทัยธานี	๒๐ มิ.ย.๒๕๖๕
๔	บุรวิเศษตรฟาร์ม	๑๒๓ ม.๕ ต.ทุ่งใหญ่ อ.เมืองอุทัยธานี จ.อุทัยธานี	๑๐ มิ.ย.๒๕๖๕
๕	จิรัชญาฟาร์ม	๒๒ ม.๗ ต.ทุ่งโพ อ.หนองฉาง จ.อุทัยธานี	๑๐ มิ.ย.๒๕๖๕
๖	วรรณิฟาร์ม	๕ ม.๑๕ ต.ตลุกคู่ อ.ทัพทัน จ.อุทัยธานี	๕ ก.ค.๒๕๖๕
๗	หนองบัวฟาร์ม	๖๘ ม.๖ ต.โนนเหล็ก อ.เมืองอุทัยธานี จ.อุทัยธานี	๒๑ ส.ค.๒๕๖๕
๘	สุพริทัศน์ฟาร์ม	๑๖/๕ ม.๕ ต.หนองสรวง อ.หนองฉาง จ.อุทัยธานี	๑๓ ส.ค.๒๕๖๕
๙	ปัทมาภรณ์ฟาร์ม	๑๑๓/๑ ม.๑๐ ต.เขาบางทราย อ.หนองฉาง จ.อุทัยธานี	๑๓ ส.ค.๒๕๖๕
๑๐	บุญชูฟาร์ม	๑๙๙ ม.๔ ต.เขาบางแกรก อ.หนองฉาง จ.อุทัยธานี	๒๑ ส.ค.๒๕๖๕
๑๑	ชินภัทรฟาร์ม	๑๙๘/๒ ม.๔ ต.เขาบางแกรก อ.หนองฉาง จ.อุทัยธานี	๒๐ ส.ค.๒๕๖๕
๑๒	รวมใจฟาร์ม	๖๙/๓ ม.๒ ต.สว่างอารมณ์ อ.สว่างอารมณ์ จ.อุทัยธานี	๑๙ ส.ค.๒๕๖๕
๑๔	ธงชัยฟาร์ม ๒	๔๕/๗ ม.๘ ต.สว่างอารมณ์ อ.สว่างอารมณ์ จ.อุทัยธานี	๑ ส.ค.๒๕๖๕
๑๕	พี พี ฟาร์ม	๑๑๕ ม.๓ ต.ห้วยแห้ง อ.บ้านไร่ จ.อุทัยธานี	๒๑ ส.ค.๒๕๖๕
๑๖	สุทามาสฟาร์ม	๑๑ ม.๑๐ ต.หูช้าง อ.บ้านไร่ จ.อุทัยธานี	๒๑ ส.ค.๒๕๖๕
๑๗	มงคลฟาร์ม	๒๐ ม.๓ ต.หนองจอก อ.บ้านไร่ จ.อุทัยธานี	๑๓ ส.ค.๒๕๖๕
๑๘	ภิญโญฟาร์ม	๕๘ ม.๑๖ ต.หนองจอก อ.บ้านไร่ จ.อุทัยธานี	๑๓ ส.ค.๒๕๖๕
๑๙	บุญมาดีฟาร์ม	๑๑๑/๑ ม.๕ ต.หนองจอก อ.บ้านไร่ จ.อุทัยธานี	๒๑ ส.ค.๒๕๖๕
๒๐	จินตนาฟาร์ม	๑๗๔/๑ ม.๖ ต.ระบม อ.ลานสัก จ.อุทัยธานี	๕ ส.ค.๒๕๖๕
๒๑	นิตยาฟาร์ม	๙๔ ม.๑ ต.ป่าอ้อ อ.ลานสัก จ.อุทัยธานี	๒๐ ส.ค.๒๕๖๕
๒๒	สุนทรฟาร์ม	๓๒๙ ม.๑ ต.ลานสัก อ.ลานสัก จ.อุทัยธานี	๒๑ ส.ค.๒๕๖๕
๒๓	โชคอำนวยฟาร์ม	๘๓/๑ ม.๙ ต.ลานสัก อ.ลานสัก จ.อุทัยธานี	๒๑ ส.ค.๒๕๖๕
๒๔	ทวีทรัพย์ฟาร์ม	- ม.๕ ต.ทุ่งใหญ่ อ.เมืองอุทัยธานี จ.อุทัยธานี	๑๓ ส.ค.๒๕๖๕

ฟาร์มสุกรมาตรฐาน

ลำดับที่	ชื่อฟาร์ม	ที่ตั้งฟาร์ม	วันหมดอายุ
๑	พยัคฆ์ฟาร์ม	๑๗๔/๑ ม.๔ ต.เขาบางแกรก อ.หนองฉาง จ.อุทัยธานี	๒๐ มี.ค.๒๕๖๕
๒	ณัฐภูมิฟาร์ม	๙๘/๑ ม.๕ ต.บ้านใหม่คลองเคียน อ.บ้านไร่ จ.อุทัยธานี	๒๐ มี.ค.๒๕๖๕
๓	ทองอาบฟาร์ม	๕๕๓ ม.๔ ต.เขาบางแกรก อ.หนองฉาง จ.อุทัยธานี	๒๕ ส.ค.๒๕๖๕
๔	วิเชียรฟาร์ม	๑๗๔/๑ ม.๔ ต.เขาบางแกรก อ.หนองฉาง จ.อุทัยธานี	๒๐ มิ.ย.๒๕๖๕
๕	มัตสรินฟาร์ม	๕๙ ม.๕ ต.ทองหลาง อ.ห้วยคต จ.อุทัยธานี	๒๕ ส.ค.๒๕๖๕
๖	จิตรฟาร์ม	๒๐๙/๒ ม.๔ ต.เขาบางแกรก อ.หนองฉาง	๑ ส.ค.๒๕๖๕

เอกสารต่ออายุมาตรฐานฟาร์มไก่เนื้อ

ฟาร์ม..... ที่อยู่.....

ลำดับที่	เอกสาร	มี	ไม่มี	หมายเหตุ
๑	มฐฟ.๑			
๒	สำเนาบัตรประชาชนผู้ยื่นคำขอพร้อมรับรองสำเนา			
๓	สำเนาทะเบียนบ้านพร้อมรับรองสำเนา			
๔	สำเนาทะเบียนที่ตั้งฟาร์มเลี้ยงสัตว์(กรณีฟาร์มเลี้ยงสัตว์ตั้งอยู่อีกที่ที่ไม่ใช่ทะเบียนบ้านของเจ้าของฟาร์มเลี้ยงสัตว์)			
๕	แผนผังที่ตั้งฟาร์มเลี้ยงสัตว์			
๖	แผนผังแสดงสิ่งปลูกสร้างภายในฟาร์มเลี้ยงสัตว์(โรงเรือน, โรงเก็บอาหาร, โรงเก็บอุปกรณ์การเลี้ยง, เตาเผาซากสัตว์ เป็นต้น)			
๗	ใบประกาศนียบัตรผ่านการฝึกอบรมของผู้ประกอบการฟาร์มเลี้ยงสัตว์			
๘	หนังสือรับรองการเลี้ยงสัตว์จากท้องถิ่นหรือเทศบาล			สำคัญมากๆกับการร้องเรียนในอนาคต
๙	ใบมาตรฐานฟาร์มเลี้ยงสัตว์(ฉบับเดิมที่หมดอายุ)			
๑๐	ใบรับรองแพทย์จากผู้เลี้ยงสัตว์ทุกคน(จากโรงพยาบาลของรัฐ หรือเอกชนที่รับประกันสังคม)			
๑๑	สำเนาหนังสือใบอนุญาตประกอบวิชาชีพสัตวแพทย์ จากสัตวแพทย์สภา (ของสัตวแพทย์ผู้ควบคุมฟาร์มเลี้ยงสัตว์)			
๑๒	สำเนาหนังสือสัตวแพทย์ผู้ควบคุมฟาร์มเลี้ยงสัตว์ (ของสัตวแพทย์ผู้ควบคุมฟาร์มเลี้ยงสัตว์)			
๑๓	ใบบันทึกการเข้า-ออกฟาร์มเลี้ยงสัตว์ของบุคคลและยานพาหนะ			ต้องเป็นรุ่นเดียวกัน
๑๔	บันทึกการเตรียมโรงเรือนเลี้ยงสัตว์			ต้องเป็นรุ่นเดียวกัน
๑๕	ใบมอบอำนาจการใช้จ่ายจากสัตวแพทย์ผู้ควบคุมฟาร์มเลี้ยงสัตว์			ต้องเป็นรุ่นเดียวกัน
๑๖	ใบสั่งยาสัตว์			ต้องเป็นรุ่นเดียวกัน
๑๗	ใบหน้าแล้า (บันทึกสัตว์ตาย/คัตทิ้งรายวัน)			ต้องเป็นรุ่นเดียวกัน
๑๘	ใบบันทึกการใช้จ่ายสัตว์			ต้องเป็นรุ่นเดียวกัน
๑๙	บันทึกการทำงานของเครื่องมือ/อุปกรณ์การเลี้ยงสัตว์			ต้องเป็นรุ่นเดียวกัน
๒๐	บันทึกการควบคุมและกำจัดสัตว์พาหะ เช่น หนู, แมลงวัน, แมลงปีกแข็ง			ต้องเป็นรุ่นเดียวกัน
๒๑	ผลแล็บน้ำดื่มฟาร์มไก่เนื้อ (โลหะหนัก - สารหนู, แคดเมียม, ตะกั่ว, ปปรอท, จุลินทรีย์ , โคลิฟอร์ม, อีโคไล และแซลโมเนลลา)			ต้องตรวจครบ ๘ อย่างตามที่กำหนดไว้

เอกสารต่ออายุมาตรฐานฟาร์มสุกร

ฟาร์ม..... ที่อยู่.....

ลำดับที่	เอกสาร	มี	ไม่มี	หมายเหตุ
๑	มฐฟ.๑			
๒	สำเนาบัตรประชาชนผู้ยื่นคำขอพร้อมรับรองสำเนา			
๓	สำเนาทะเบียนบ้านพร้อมรับรองสำเนา			
๔	แผนผังที่ตั้งฟาร์มเลี้ยงสัตว์			
๕	แผนผังที่ตั้งโรงเรือนและสิ่งปลูกสร้างภายในฟาร์มสุกร			
๖	ใบประกาศผ่านการฝึกอบรมของผู้ประกอบการฟาร์มเลี้ยงสัตว์			
๗	หนังสือรับรองการเลี้ยงสัตว์จากท้องถิ่นหรือเทศบาล			สำคัญมาก ๆ กั้นการ ร้องเรียนในอนาคต
๘	ใบมาตรฐานฟาร์มเลี้ยงสัตว์(ฉบับเดิมที่หมดอายุ)			
๙	ใบรับรองแพทย์ผู้เลี้ยงสัตว์ทุกคน(จากโรงพยาบาลของรัฐ หรือ เอกชนที่รับประกันสังคม)			
๑๐	สำเนาหนังสือใบอนุญาตประกอบวิชาชีพสัตวแพทย์ จากสัตว แพทยสภา (ของสัตวแพทย์ผู้ควบคุมฟาร์มเลี้ยงสัตว์)			
๑๑	สำเนาหนังสือสัตวแพทย์ผู้ควบคุมฟาร์มเลี้ยงสัตว์ (ของสัตวแพทย์ผู้ควบคุมฟาร์มเลี้ยงสัตว์)			
๑๒	ใบบันทึกการเข้า-ออกฟาร์มเลี้ยงสัตว์			ต้องเป็นรุ่นเดียวกัน
๑๓	บันทึกการเตรียมโรงเรือนเลี้ยงสัตว์			
๑๔	ใบมอบอำนาจการใช้จ่ายจากสัตวแพทย์ผู้ควบคุมฟาร์มเลี้ยงสัตว์			
๑๕	ใบสั่งยาสัตว์			
๑๖	ใบหน้าแล้า (บันทึกสัตว์ตาย/คัดทิ้งรายวัน)			
๑๗	ใบบันทึกการใช้จ่ายสัตว์			
๑๘	บันทึกการควบคุมและกำจัดสัตว์พาหะ เช่น หนู,แมลงวัน,แมลง ปีกแข็ง			
๑๙	บันทึกการทำงานของเครื่องมือ/อุปกรณ์การเลี้ยงสัตว์			
๒๐	ผลแล็บน้ำดื่มฟาร์มสุกร (ใช้ค่าผลแล็บ จำนวน ๒๓ ค่า)			

มติที่ประชุม รับทราบ

ระเบียบวาระที่ ๔ เรื่อง เพื่อทราบและพิจารณา

- ไม่มี -

ระเบียบวาระที่ ๕ เรื่อง อื่นๆ - ไม่มี -

ปิดประชุมเวลา ๑๖.๓๐ น.

ลงชื่อ..........ผู้จัดรายงานการประชุม
(นางสาวกมลลักษณ์ เฟื่องพรม)
เจ้าหน้าที่ระบบงานคอมพิวเตอร์

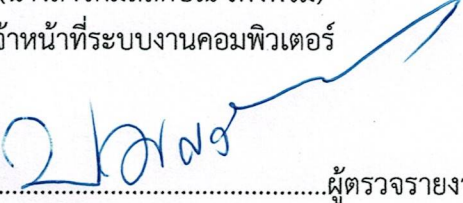
ลงชื่อ..........ผู้ตรวจรายงานการประชุม
(นายประสงค์ เรืองสวัสดิ์)

หัวหน้ากลุ่มยุทธศาสตร์และสารสนเทศการปศุสัตว์